No 8863 Shanghai Wednesday April 10 1929. THE EASTERN TIMES Published every morning including Sundays

時報

中華民國十八年
四月十日 星期三
今日圖畫時報閱者注意
今天三張售大洋三分
第八千八百六十三號

定報價目 本埠及日本一個月一元 三個月二元九角 六個月五元七角 九個月八元四角 全年十一元 南洋歐美一個月二元 三個月五元八角 六個月十一元四角 九個月十六元八角 全年念二元 報費先惠郵票九五折算

廣告刊例 〔封面及評前〕二行起碼每日每行一元四角 〔圖畫時報〕每行七角州四字高三行起碼地位須於三天前預定〔新光〕每方寸一元五角〔新聞欄內〕每日每行四角五分〔普通地位〕五十字起碼每日每字一分二厘〔彩色廣告〕加一色手續費十元二色四十元三色九十元四色一百六十元地位格色須預向本館廣告部接洽

本館編輯部設於上海浙江路二十五號（小花園南首）電話中央六二一〇四 營業部設於山東路A字六號 電話中央六二一〇一 電報掛號二五一四 ▲中華郵政特准掛號立券 按照總包特別優待寄送之報紙

南京路拋球場
麗華公司春季大減價二十五天
由夏歷二月十五日起
新到綢緞疋頭呢絨各種時式貨品種類繁多 不克備載歡迎參觀
雙面印度綢每尺六角八分 印度花綢每尺六角半至八角 影美華綢每尺七角八分 華容綢每尺六角至七角半 彩面直貢呢每尺五角八分至八角 仁新花緞每尺七角 全花素嗶嘰每尺六角半至一元 藏青全毛嗶嘰每尺五角至七角 新式條格花呢每尺一元 時花府綢每尺四碼 新花每尺二角八分至三角八分 衣料每件五角至一元 遮料每套四角八分 時式長衫料每件一元 男裝花緞每尺九角 男裝運動衫每件九角半 小童新式花襪每雙一元 男裝短襪每雙一角半 念寸白巾每打一元 女裝花巾每打七角 女巾每盒五角

龍章機器造紙有限公司發息廣告 本公司訂於陽歷四月十日即陰歷三月初一日起發給戊辰年股息 請各股東攜帶股單並印鑑至法租界新永安街本公司領取爲荷

東北新建設 月刊 是開發滿蒙富源指南 經營東北實業寶鑑 每冊售銀四角半 可函向遼寧南市場大亞書報社訂購

會場上海南市國貨路新普育堂
教育部全國美術展覽會今日開幕

教育部全國美術展覽會通告 第九號 按照本會徵集細則所有落選之件於開會前憑據發還 刻以各部出品落選甚多是項手續不及辦理 現經本會總務會議議決所有應徵出品概於閉會後十日內憑出品收據及徵費收據發還 特此通告

中國國民黨上海特別市執行委員會 民訓會 宣傳部 通告 爲通告事查四月十二日爲清黨紀念日定是日下午二時召集各界代表在本黨部三樓舉行紀念大會 仰各區黨部各民衆團體推派代表二人屆時前來參加 ... 特此通告

上海特別市衛生局防止腦膜炎傳佈通告 近日流行性腦膜炎蔓延及於上海市區 已經發見多人 預防最善之法在絕對的隔離 不與有病伏病之人接觸 ... 希望協力共同防止 勿令蔓延 ... 不到羣衆聚集之處 ... 暫停召集人數過多之集會 ... 各團體機關可協助防止

珂羅版印崔敬邕墓誌
此誌石久佚拓本傳世甚稀而書法實爲北魏碑誌之冠流傳人間都所知者一兩本而已直與西嶽華山碑等重現本局用珂羅版精印清朗異常每冊定價大洋一元四角
上海望平街有正書局啓

徵求時報
茲應江西賴榮炎君之請 徵求去歲十一月三日之本報全份一紙 先到有酬 後至璧返
浙江路念五號 時報總館代啓

電訊

馮玉祥電賀蔣介石

◎馮玉祥電賀蔣介石、謂武漢桂閥應如何處置、唯公之命、（漢口九日電）

◎馮玉祥派劉治洲赴晉謁閻錫山、（南京九時電）

馮代表到漢解釋

◎馮玉祥之代表抵此、釋明一切後、人心大定、政府若令馮退軍、則老河口與廣水之軍即將開回豫境、（漢口九日路透電）

◎馮玉祥第二代表昨夜抵此、謂馮軍進至鄂境、志在阻敵軍由漢口西竄、俾政府軍可在鄂南自由作戰、（漢口九日路透電）

◎據可靠消息、馮玉祥已佔據老河口及廣水、蔣主席已派代表謁馮、商請其部下停止續進、（漢口八日路透電）

三路軍中途折回

漢口特別快車今日北上

◎庚（八日）日北上票車開鄭州、三路討逆軍南下時、沿途貼進取武漢交還中央標語、該軍進至蕭家港、韓復榘到廣水、聞中央軍到漢即折回、（漢口九日國聞社電）

◎魚（六日）日由平南下特別快車頃到漢、馮代表附車來謁蔣、此間待別快車準九日北上、續息、豫討逆軍頃全部自蕭家港北還、（漢口九日國聞社電）

◎韓復榘電蔣介石、謂李明瑞反正、已令張師與李勿誤會、（漢口九日下午一時電）

◎張師在廣水停止、石師在柳林店李家砦停止待命、（漢口九日下午一時電）

◎平漢路駐馬店以南之交通完全梗塞、昨日應由漢口到平之客車至今日尚未到、電報亦暫時不通、韓復榘部先鋒進抵東篁店蕭家港、韓將主力集中廣水、（北平九日東方電）

◎蔣介石命第三路軍由蕭家港退至武勝關以北、韓復榘部現正在蕭家港、韓現在廣水、（北平九日東方電）

蔣介石冀抒民隱

◎中央社佳日電、漢口八日電、蔣庚（八日）發告武漢民衆書、謂民間所受痛苦、可據實直言、函總部納言櫃中、如有可採、交政府實行、（南京九日電）

勸胡忠鐸等退休

◎據鄂省內地來訊、退走之桂兵、一路騷擾、蔣主席復電致胡宗鐸與陶鈞、勸令服從中央政府、不究已往、聞胡今在沙市、陶在仙桃鎮、（漢口九日路透電）

◎蔣介石與李石樵石毓麟等各將領函胡忠鐸陶鈞、不咎已往、以所部交部下、自來漢口或出洋、九日已得陶復函、胡已赴沙市、胡陶殘軍由襄河沿岸向鄂西退、（漢口九日下午一時電）

劉峙委派參謀副官

◎劉峙峻庚（八日）晨就代理武漢衛戍任務、委第二路總指揮部參謀長彭啓彪兼衛戍參謀長、一團二旅副旅長林之兼衛戍部參謀部處長、二總指揮部副官長閔子培兼衛戍部副官長、二總指揮秘書處長周仲勸兼衛戍部秘書處長、原任湖北警備第二旅長胡紡處仍繼本職、（南京九日電）

灤河劃界防守

◎平訊平奉路灤何以西歸三集團負責、灤何以東歸張學良負責、並派于學忠爲警備司令、（南京九日下午一時電）

魯滌平辭衛戍司令

◎方振武部十日起逐漸南開、（南京九日下午一時電）

◎魯滌平定佳（九日）由賀勝橋來漢謁蔣、懇辭武漢衛戍司令名義、（南京九日電）

◎魯滌平調駐鄂西、魯將任武漢衛戍司令、由高安到省、即赴潯轉漢謁蔣、（南昌八日上午十二時電）

何健代表晤朱培德

◎何健代表陳頊頑來省、與朱接洽湘局問題、明日返漢、（南昌八日上午十二時電）

海軍報告繼續前進

第二艦隊司令陳紹寬、自五日佔領武漢後、續派艦隊向鄂西進發 本埠海軍總部方面、昨得前方捷報、略謂該艦隊自五日進抵武漢後、仍由司令繼續派艦前進、楚謙・咸寧・江犀・江鯤等艦、先後追蹤敵踪、已經新隄岳州等處、現正向荊沙一帶進攻、

中央軍進兵機密

◎聞蔣主席此次討伐武漢、帷幄中有德參謀兩人、彼等勸蔣夜間進兵、晝則隱伏、免爲敵飛機察覺、故收府軍前鋒將達目的地時、其行動猶無人知、（漢口八日路透電）

宋子文離京赴漢

◎宋子文佳晨離京赴漢、（南京九日電）

◎宋子文林森魏道明今晨抵京、聞宋此來攜有現款二百萬、（南京九日下午一時電）

李烈鈞到廬山

◎李烈鈞魚（六日）晚抵南昌、（南昌六日下午二時電）

◎李烈鈞陽七日晨由省赴潯、即轉廬山休養、（南昌七日電）

拘獲武漢運輸

◎武漢軍退卻時、將大砲二十門、彈藥多數、現銀百餘萬元、裝在快利號輪、派張義純部押送、該輪在沙市下流上車灣附近擱淺、爲溺江中之楚同及外一隻所發見、立即將其拘獲、（漢口九日電通電）

武漢解嚴

◎蔣介石馬文德施鵰爲警備司令、方覺慧代民廳長、武漢九日解嚴、（漢口九日電）

◎鄂省漢市黨部委員、聞由蔣介石方覺慧等電請中央圈派、（漢口九日電）

漢口日租界撤防備

◎日租界之鐵絲網、早已撤除、各處所築造之防備、亦於本日午前由日陸戰隊完全撤除、（漢口九日電通電）

◎日租界今日起照常營業、反日會之糾察隊不知倘往、（漢口八日路透電）

北省軍隊調動

第一軍一部歸閻節制

◎閻錫山已命方振武部移駐信陽方面、而第一第四兩集團軍之第五路、第六路、及津浦路北段之警備皆已歸其節制、故閻定於十二日左右由太原來平、指揮以上諸部隊、目下第六路總指揮方振武部已開始將在昌平北苑・密雲・通州等處之部隊着手移駐、其第六路總指揮部將置於德州、一般人對於第一第四集團軍各部隊之移動咸極注意、（北平九日東方電）

◎行營通知各軍事長官、謂軍隊調動、不得隨便向報界發表、（北平九日下午十時電）

陳濟棠正式接收總部

◎陳濟棠八日下午一時正式接收總部、三時召集各處長會議討論移交手續、指定以一師二旅香翰屏三旅陳章甫負責駐防西江、調駐肇砲兵營赴韶、八日第三連已抵省、又令范石生就地遣散被裁官兵、給遣散費二萬元、（香港九日下午十時電）

◎范石生委李鎭中爲駐省辦事處主任、（香港九日下午十時電）

◎馬超俊林雲陔范其務銷假視事、（香港九日下午十時電）

◎陳策八日接國府電令、改任第四艦隊司令、（香港九日下午十時電）

◎黃騷九日就兵工廠長職、並即日停止加開夜工、（香港九日下午十時電）

黃旭初等將回防

◎王應楡五日電陳、奉一日電、主張和平以救黨救國救粵、弟係粵人、名言至理、自當率領所部、擁護主張、服從命令、（香港九日下午十時電）

◎黃旭初呂煥炎一日電蒙派員遠逆來詔、至感、西粵唇齒相依、今雖各行其是、仍望勿自相煎、相期永好、弟等即日離詔、（香港九日下午十時電）

◎黃旭初呂煥炎王應楡四日電、原奉總部令出發湘南、觀察形勢、亦以爲和平乃目前救任公救黨國最適當之辦法、應請將本師各旅速行退回原防、聽候復命、（香港九日下午十時電）

◎黃旭初八日電、前爲救任公而出發、今旣和平救任公、自當遵照息兵主旨、剋日班師回防、（香港九日下午十時電）

陳泳訓率艦赴粵

◎練習艦司令陳泳訓、率海容應瑞二艦、九日晨抵廈門、晚赴粵、此行奉海軍編遣區命、聞爲改編粵艦隊、統一海軍、推厦軍界對陳任務未宣布、又聞尚有艦續往、（廈門九日下午十時電）

粵各界促進和平

（中華社九日廣州電）粵各界促進和平運動大會、今日上午在省黨部內開始辦公、同時發表致全國各界和平通電、略謂前因本省各報紛傳李濟深被禁、胡漢民張靜江吳稚暉諸公被監視、故有前兩電之發表、迨陳濟棠徐景唐馮祝萬諸人返省後、眞相始明、本省當局、深體總理和平奮鬬救國遺訓、力主和平、免陷水深火熱之中、本省民衆無不額手稱慶、此後誓以熱忱擁護中央、努力革命等語、

◎各界促進和平會九日開始辦公、並通電云、前者本省各報紛傳李總長濟深無端被禁、本省民衆久爲革命犧牲、切愛黨國、誓拱中央、深恐大權旁落、和平破壞、黨國人民永淪浩劫、忿駭之餘、用發二電、迨陳濟棠徐景唐・陳策・馮祝萬先後歸粵、眞相大白、而本省軍政當局深體總理遺訓、更恤吾民歷年所受之痛苦、宣佈和平、免重陷吾民於水深火熱之中、本省民衆無不距躍歡呼、額手稱慶、此後誓以血誠擁護中央及本省軍政當局、維持和平、保衛治安、努力於革命建設、以完成總理之遺教、（香港九日下午十時電）

唐悅良由泰安回京

南京九日電、外交次長唐悅良、於八日下午四時由泰安起程返寧、九日下午三時抵寧、離泰時省政府要人及各民衆團體代表、蒞站歡送者甚衆、唐氏此行、專爲視察膠濟情形、並與魯當局談商外交問題、

方本仁南下

◎方本仁十日由奉過平赴漢謁蔣、（北平九日下午十時電）

中央令停排日運動

◎國民黨中央黨部七日命令北平反日會謂、濟案解決、中日國交恢復、應停止排日運動、專心提倡國貨、北平反日會幹部昨特召集緊急會議、討論今後之處置（北平九日東方電）

日本尚未滿意耶

濟案簽字後樞府假惺惺

田中首相於九日返東京、將於十日出席於樞密院之本會議、關於濟案協定簽字未採諮詢手續之問題、由政府方面、爲陳謝的說明、但政府亦有政府見解、樞密院之態度既如此硬化、則惟有以陳謝了事、在政府辯解之要旨、大意謂濟案協定簽字之日、適國民黨第三次全國代表大會閉幕之時、政府以時不可失、欲一氣解決、故採便宜之手段、毫無蔑視政府之意、實際上無採諸詢手續之餘裕、事非得已、應請原諒過去之事、深表遺憾之意、將來則務必注意云、惟樞府對政府此種態度究用如何之方法以課政府之責任、頗爲注目、（電通九日東京電）

關於濟案協定撰文手續問題、政府已在討論、向樞密院道歉及聲明之辦法、大致已經決定、據報紙載稱、其內容如下、『此次關於濟案協定之內容、未取請奏向樞府諮詢之手續、乃係在中日交涉經過之事態不得已之處置、但手續上欠缺、誠爲遺憾、以後關於此等問題、當尊重樞密院之意、向與慣例作鄭重之考慮、俾不致再生遺憾、但對此政府與樞府之間、應先響約、互守絕對之秘密』云、（東方九日東京電）

山東日兵撤退有期

◎陸軍省宣稱、山東日軍分兩批撤退、第一批定本月二十一日二十三日間由青島登船、餘在本月三十日至下月三日間啓程、（東京九日路透電）

青島將改特別市

◎青島將改爲特別市、已由內部擬具提案呈請行政院轉呈國府核准施行、（南京九日下午九時電）

平奉路定名北寧路

◎行政院九日十九次會議、決議改平奉路爲北寧路、（南京九日下午九時電）

孫殿英任應岐妥洽

◎孫殿英受中央任爲獨立第二旅旅長、通電就職後、即與任應岐、成立妥協、共伐張宗昌、昨兩軍各五千人已向壽光出發、征勦黃鳳岐、對張逆先由孫任聯名勸其下野、若仍頑强、即實行殲滅（濟南九日下午七時電）

孫殿英部焚掠舊軍鎮

◎昨晚九時、孫殿英部刁松亭率五百人赴章邱舊軍鎮、紳商因係孫部、開圩歡迎、款以酒食、詎意食畢即大肆焚掠、截至發電時尚未悉是否離鎮（濟南九日下午七時電）

劉黑七攻破臨淄

◎劉黑七聯合竇寶璋五日攻臨淄、警隊抵禦一晝夜、卒被劉攻破、警隊潛赴城南辛店、預備反攻、（濟南九日下午七時電）

張學良歡迎吳鐵城

◎張學良電鐵城、促就編遣第五區委員、吳九日覆電、謂奉命出關、得遂夙懷、一俟起程、再行電達、（南京九日下午九時電）

◎張學良魚電吳鐵城、歡迎出發就第五區編遣委員職、吳覆不久即起程、（南京九日電）

馮玉祥助糧賑綏遠

◎華洋義賑會宣稱馮玉祥助雜糧六百噸、値價五萬元、其大部分將運往綏遠散發、近五日內、該會收得之雜糧約二千噸、前數月內合計之僅一千二百噸、（北平九日路透電）

南京失業工人不多

◎京市社會局調查南京失業工人、共二千六百餘人、(南京九日下午一時電)

劉緒梓長省立醫院

江蘇省府議決

◎省府會議、決令民廳籌設救濟院、建築新監獄、經費定爲十萬元以內、創高等法院、妥擬計劃圖樣送核、令財廳撥發熊成基烈士建基費一萬元、任民廳技正劉緒梓爲省立醫院院長、令財廳撥一萬元作黨部遷移等費、(鎭江九日電)

北平農商鈔票兌現

◎暫停兌之農商銀行鈔票、十日開兌、(北平九日下午八時電)

法制會討論大赦

◎立法院法制委員會九日開會討論大赦案、司法院長王寵惠親出席說明、(南京九日下午九時電)

十二日清黨紀念

中執會通令黨部宣傳

◎國急、各省黨部均鑒、四月十二日爲本黨清黨運動二周年紀念日、玆規定紀念辦法如下、㈠各地黨部應於是日召集所屬黨部代表舉行紀念、㈡並遵照中央宣傳部頒布之宣傳要點宣傳大綱及標語督飭所屬切實宣傳、㈢並於是日兼作討伐叛黨軍之宣傳、希即遵照辦理爲要、中央執委會庚、(南京日九電)

中土商約今日商議

◎土代辦福特基佳晨來京、外部派員招待、至總理陵園遊覽、福已派員在京代覓使館房屋、以爲使館南遷之用、聞福將升任駐華公使、(南京九日電)

◎土代辦福德培九日抵京、定十日與王正廷商中土商約、(南京九日下午一時電)

薛篤弼辭職

◎衛生部長薛篤弼、呈行院辭職、出洋遊學、(南京九日下午一時電)

各方雜訊

◎公安局九日槍決盜匪祁樹德・唐三・張七・崔標四・(蚌埠九日下午六時電)

◎今午一時、濟南市黨部招待各界、由常務委員殷惜宋報告黨務已公開工作、以後民衆須認識黨及三民主義、希望新聞界努力宣傳、(濟南九日電)

◎國府九日令、㈠玆制定國軍編遣委員會編遣區經理分處條例公布之、此令、㈡玆制定國民政府監督地方財政暫行法公布之、此令、(南京九日電)

北平公債市況

◎九六開盤二一・一五、收盤二一・二五、六厘七五三、成交七百萬、(北平九日下午八時電)

一中全會閉幕典禮

要聞

第三屆中央執委第一次全體會議八日第三次會議完畢後、即舉行閉幕典禮、由蔣主席主席、致閉幕詞如下、第三屆中央執行委員會第一次全體會議已閉幕了、這一次閉會和平常的全體會議有點不同、爲甚麼呢、因爲這次全體會議是在代表大會之後、討論的時候少、而審查的時候多、所以審查報告是非常詳細、非常清楚、在開會的時候、我們都是很融洽的、討論一切、都能夠以總理親愛精誠的精神爲精神、所以我們的結果很圓滿、我們希望以後在中央負責的同志也要來承總理的遺教來切實做去、我們曉得當第一屆中央執監委員會在廣東的時候、都是很負責任的人、但是到第二屆中央執監委員會的時候、有許多新的份子、混雜進來、弄得不大妥當、鬧了很多的糾紛、所以中央委員的人選、應該有嚴格的規定、現在各位委員、在黨內都是有歷史而有功勳的人、大家都能夠切實負責、並且現在中央正在討伐破壞和平統一的桂系軍閥的時候、桂系軍閥祇曉得擴充一系一人的勢力、而不曉得甚麼是主義、他們所依靠者、是兵士、是武器、但是我們中央、是以主義爲依歸、所依靠者是正義、是總理的遺教、現在最短時期內能夠肅清叛逆、也是爲此、雖然還有殘餘的軍隊、尚未肅清淨盡、但是於最短的期間大抵可以安定、今後在中央負責的同志的責任、是非常重大的、無論是關於黨務或關於政治、都要負重大的責任、須要繼續此次全體會議的精神、來進行、才能夠有很好的成績、表現出來、這是本席在閉會的時候所貢獻的幾句話、

▲昨日中全會電報中秘書長陳立夫之立字、誤刊耀字、附此更正、

孫科談軍事與建設

中央財政只有蘇浙兩省收入

廣東月任軍餉四百餘萬

中央黨部八日上午十時在大禮堂舉行第六十一次總理紀念週、到中央委員各部處會職員暨來賓等約五百餘人、孫科主席、行禮後、報告謂、過去一週間、中央軍討伐反叛黨國之桂系軍閥、武漢克復以後、軍事可算告一段落、盤踞武漢一年餘之桂系軍閥、勢力已經瓦解、但須知此次討伐經過、實具有不得已之苦衷、中央有北伐完成後、一致以維持統一保障和平爲方針、爲何又興師動衆、取武力解決政策、在一般人或不免懷疑、但是統一與和平是要澈底的、不是虛僞的、更不是苟安一時的、對於一部分以封建思想地盤主義妨礙統一破壞革命違背全民衆之希望者、不得不采用相當武力以爲促進統一與和平之具、當湘事發生以後、中央原欲以政治方法和平解決、派桂系領袖爲查辦人、原表示委曲求全、冀其覺悟、入於政治軌道、並非欲以武力消滅、致勞師糜餉、爲帝國主義者所冷笑、而結果適得其反、討伐令未下前、桂系軍隊不服制止、已節節前進、欲向中央進攻、當時中央以爲革命尚未完成、責任未可放棄、以艱難締造之政府、未可任一系一派之野心與勢力破壞大局之安寧、故不便再事姑息、勢如破竹、直壯曲老、理至顯然、故吾們感覺得中央地位與權威、畢竟未可抹煞、經此次之明效大驗以後、和平與統一可期實現、造成永久太平之局、中國國民黨及國民政府之偉大基礎永遠不致動搖、中國國民黨是代表全國人民力量、支配武力、斷不容以少數軍閥之慾望憑武力以支配黨與政府、致順逆不明、更念中國自破壞告終、唯一任務在於建設、乃返觀中央所定建設計劃、能實現者有幾、殆因表面上雖云統一而實際上凡中央之威信命令皆不能一致奉行、建設之要素、在能將全國軍隊裁減改編、以紓國家財力維持經濟之需要、乃現在中央財政、可說是僅以蘇浙兩省收入爲供給、如何能談維持、廣東從前收入歲約六七百萬元、十數萬革命軍隊由廣東一省負担之軍費歲約四百八十萬、北伐軍進展長江流域後、就地籌餉、廣東減去了十萬以上軍隊餉糈之供給、担負似可較輕、騰出款項以供建設、乃近來每月仍要担負軍餉四百三十萬、不知何故、以所編之三軍而論、每軍所需五十萬、又何至要四百餘萬、乃是以廣東金錢養武漢各方整個的桂系軍隊、故不能有所建設、有人說、廣西建設爲全國之冠、以廣西全省歲收不過一千萬、而築馬路經費就要七百萬、此款何自而來、不難推測桂系部落思想地盤觀念未免太重、祇知廣西要建設、不知全國要建設、以數省財源爲反抗中央之具、倒行逆施、結果未有不失敗者也、

古印牌香烟

令人一吸而喜・再吸而愛・百吸而不忍釋

江蘇分區管土劣案

高等法院、現特劃定江蘇各地法院受理土劣案件管轄區域、函送民政廳轉飭各縣遵照、玆將各地法院受理土劣案件管轄區域、列表如左、

▲江寧地方法院　淮陰・寶應・阜寧・銅山・豐縣・灌雲・邳縣・贛榆・鹽城・泗陽・東海・宿遷・碭山・淮安・漣水・沛縣・睢寧・蕭縣・沭陽・江寧・江浦・溧水　句容・高淳・六合、

▲上海地方法院　上海・南匯・青浦・奉賢・金山・川沙・太倉・嘉定・寶山・崇明・海門・南通・松江・啓東、

▲吳縣地方法院　吳縣・常熟・吳江・武進・無錫・江陰・宜興・靖江・溧陽・崑山、

▲鎭江地方法院　鎭江・丹陽・金壇・江都・泰縣・泰興・興化・揚中・如皐・高郵・儀徵・東台

浙縣長考試檢驗體格

浙省縣長考試復審及格名單、共取八百二十九名、試場之佈置、早經考試事務所籌備就緒、業於昨(九日)下午一時在蒲場巷工學院檢驗應試縣長之體格、檢驗時應試縣長均在試場門前點名、分一排對驗照相、往休息室、再按號點名、先至檢驗目光室、由職員將壁上所畫黑圈命應試者視看、何處有缺、再赴驗目處、由醫生檢驗後、復往第二室聽音、以檢其耳力、及以聽筒檢驗心肺二部等、此次檢驗醫師、係民廳飭杭州醫院派醫師十餘人、在檢驗時頗爲愼重、定十一日發表檢驗及格名單、十三日即舉行第一次考試、

考員徘徊大門外

考員坐待檢驗

諸葛亮征蠻之遺蹟

英兵侵入江心坡事件

雲南方面特派代表來京請願

中華電訊社八日南京通信、江心坡在雲南之西恩梅開江與邁立開江之中、爲中緬未定界、昔爲我國屬地、設有土司、自十五年秋、英兵侵入以來、已蠶食腹心、其人民不願沉淪異族、値我北伐告成、全國統一之始、公推滇緬界務研究會代表謝焜・周從康・劉紹和三人來京、向國府陳述英兵侵入情形、並請求國府對英提出嚴重抗議、其要點如下、㈠屯駐該地之英國軍隊、不論多寡、須一律退出該地、且須保證不再有任何含有侵略該地性質事件發生、㈡英人擄去坡內之山官等十一人、須早日釋回、以尊重中國主權、㈢以後凡屬中國邊國或中緬未定界內、英人不得任意進兵、該代表等因蔣主席赴上游督戰、未得明白答覆、日昨謁見王外長、出抗議、至中緬界務糾紛、須有整個解決方法及實力上充分之預備等語、又該代表攜存木刻一個、龍頭實一件、(此實係七十年前江內有一蓽龍作怪於石旦賭寨、土人衆殲之、砍開頭部、發現此石、因名龍頭實、謂能避邪除怪禍祇樣、土人相傳重視、用爲信物、亦足見其誠心、)呈言國府、表示江心坡人民誓屬中國之誠意、並提出請求六項如左、㈠請漢朝百姓、請漢朝管理、㈡請漢朝官府給與該山官等印札、㈢請漢朝向英國交涉阻止英兵進入該地、㈣若英人不從而須付之武力時、則江心坡土人願爲前驅、惟請求漢朝爲其援助、㈤請向英人索回被拘之山官五人、委員六人、㈥請求制止漢人走洋脚、(即制止漢奸爲英人作探導)、聞該代表等、爲使中外明瞭英帝國主義侵略之陰謀起見、定於十日招待首都新聞界、報告來京請願詳情、以廣宣傳、又該代表等攜有呈文一件、附列該地地理・風俗・習慣等等、玆特摘錄於後、以資讀者之觀覽、

㈠江心坡名稱　土名卡苦藍、又名黑廠、一名江土地、漢人呼曰江心坡、

㈡坡內山官首領　權力優越、土地廣闊者、凡十九寨、各據一方、分轄村落數十百計不等、十九寨首領、以格蘭多及安那拉爲最著、格蘭多曾與英人交戰、被擄去拌當五十餘人、安那拉所轄各村寨、在江心坡南端、毗連坎底、曾受英人誘惑、有親英之嫌疑、有謂各寨拌當被擄、乃彼之主張、又有孔百木嗎拉者、亦領有大小數十村落、所管地土有四日行程、有名石旦覩者、在各山官內勢尤不弱、各山官均守定祖先遺言、世爲漢朝子孫、世爲漢朝山官、不敢忘背、

㈢戶口　坡內村落總計、有數千之多、每村落或數戶或數十戶、或百餘戶不等、有一寨成爲一大家族者、每村落間隔約有一天行程、或三四十里、或一二十里者有之、

㈣人種語言　人種以僕曼及浪速二種爲主、間有倮倮種、則自茶山小江遷往者、僕曼居下游、與滇緬毗連、浪速人居西北、接近川藏邊地、所有僕曼人種、均操同一語言、此次到騰之江心坡代表、均係僕曼人、浪速人則另操一種語言、然因貿易往還之故、與僕曼人頗能融洽、習俗大略相同、根據祖先傳言、僕曼是漢朝種、隨諸葛孔明征蠻來此、故大家都是漢姓、

㈤面積　其地究有若干方里、土人不識測量、無從估定、惟以行程計之、縱行約三十餘日、横濶約十二三日、以此計之、則其他長度當在二千里左右、而濶亦不下四五百里也、

㈥由騰至江心坡路線　土人常走之幹線有二、一由距騰衛縣城二日之古永練出發、多則十一日、少則九日可達江心坡、一則取道距騰衛縣城約七日之密只那、六七日即可抵其邊境、

㈦氣候　高原多寒、入冬有雪、平原低下之處、入夏炎熱、

㈧物產　物產頗豐富、玆分述如下、

一、(糧食)主糧爲穀米、其他主要糧食、爲玉蜀黍山芋等、二、(食鹽)食鹽多液體、鹽質極旺、實有取之不盡、用之不竭之概、產鹽最著之地有三、一曰鄧戞碤、一曰木句碤、一曰木盧碤、三、(牧畜)各寨多畜牛羊、馬匹亦有四、(礦產)坡內多金礦、礦苗頗旺、產江中及山崖內、土人用土法陶冶、所得不多、其餘五金之屬、亦藏儲甚豐、且盛產寶石、惟尙未知開辦之法耳、

保肺養命

吾人不能頃刻離開呼吸・呼吸斷・則命絕！肺！爲呼吸之重要器官・肺有病・則阻呼吸之路・故肺病可以致命！倘咳嗽氣喘・或痰多等病・皆催殘肺之康健・亟宜速治・

助肺呼吸香膠

以藥力排除肺部頑痰・更能潤肺止咳・順氣平喘・統治肺部一切疾病・長服者永無咳嗆痰喘諸病・保肺部之康健・保肺所以養命・

消痰止咳　立試立驗

每匣大洋二元

上海四馬路　五洲藥房發行　▲第一支店天后宮橋　▲第二支店北四川路　各省分行及國內外各埠各大藥房分售

朱毛自行竄回贛省

盧新銘之電報・・・舖張勞績

福州快信、共匪朱毛現已由長汀竄回江西之瑞金古城一帶、當朱毛佔據長汀期中、省防軍第二混成旅團長盧新銘初則迭電報告由上杭反攻長汀、於軍事計劃及進兵情形言之甚悉、嗣又來電報告、奉第一師張師長電令暫守原防、候各軍到齊再行訂期會剿、足見前電所謂率部反攻、均屬口兒閒題、並非事實、本月二日盧又有一電到省、略謂此次朱毛共匪佔據長汀、郭旅長不幸中彈身亡、將士憤慨塡胸、枕戈待旦、非盡力痛勦、不足以洩其恨、職團前奉張師長電令退守上杭、不得不遵從軍令、現准汀民環請進勦、各將士多籲請長汀、亦前來請命、團長爲徇士民之請求、於今早率軍隊反攻汀城、以殲餘孽、如何情形、容當隨時電呈察鑒云云、同日下午又來一電、謂匪經我軍兩路夾攻、潰退汀城、現乘勝追擊、以期殲滅云云、但省府已據探報、朱毛於冬日已竄回江西瑞金、當即電致盧新銘及陳國輝查詢眞相、即得陳國輝江電報告、朱毛竄退古城盧新銘團進駐長汀、而盧團猶未有電報告克復長汀、足證朱毛係自行退郤、盧團乘此機會舖張勞績、其意實爲眞除旅長起見、昨省防軍第二旅副官長鍾銘清等電呈省府、謂盧新銘資望最深、軍民同聲擁戴、懇准予加委爲旅長、以資鼓勵云云、省府於此事尙未置可否、總之朱毛既退、則汀人亦可稍蘇喘息、不至呻吟於兵禍之中、至於陣亡之郭鳳鳴、亦經省府電呈國府代爲請卹、奉文官處覆電稱國府已交行政院議卹、郭以綠林起家、以至今日、亦可謂死得其所矣、(四月五)

接收濟南之各方觀

接防手續尙未規定妥協

濟南日僑竟議決撤退

膠東亂局已不成問題

六日濟南快信、自接收濟南委員長崔士傑、委員呂秀文・李慶施・郭同等先後來濟、辦理接收事宜以來、迄今轉瞬已屆一星期、中日雙方委員雖曾有三次接洽、對於撤兵接防手續保護日僑辦法有詳細之討論、然因玆事體大、稍一不愼、恐即牽動外交及治安、故雙方皆不能不爲極周密之考慮、是以山東省政府所派之接防軍隊程心明師雖已於五日午刻到達黨家莊、但並無一人入濟南城、而中國方面所派之各接收委員崔士傑・呂秀文・郭同三人、亦均相繼去泰、與山東省政府主席孫良誠商請軍隊入濟、詳細手續、及保護日僑之計劃、在濟南之委員僅有李慶施一人、因之接收消息遂暫行沉寂、須各委員返濟後方可繼續交涉、惟在此接洽停頓期間、濟南日僑忽有撤退之決議、未免庸人自擾、孫殿英軍突又反正、膠東亂局似已不成問題、

日人橫行於東北

抗議取締朝鮮游民

便衣日警各處調查

日船到埠拒絕檢驗

吉林通信、朝鮮人民、移來北滿者、日益增多、其中共產黨獨立團、土匪浪人、以及販賣違禁品

等四人、以在北門酒醉、至北道美清泉池浴堂、

之種種惡烈分子、無不俱全、故凡韓民最多之地、每難安靖、民政廳長章啓槐據此呈准省政府、取締韓民、以維持地方治安、於三月二十九日令各縣、限十日內、驅逐無業韓民出境、此後並禁止租與韓民土地房屋、以免發生是非、敦化濱江等地、奉令即行遵辦、哈埠日領署得訊、以此舉無異根本打倒殖民政策、異常重視、除電日政府請示辦法外、並於三十日、及一日、二次派書記官、向濱江交涉署提出抗議、蔡運升交涉員口頭答覆、謂維持治安、取締游民、係我內政、外人不得橫加干涉、貴領事抗議、業電省政府請示、日書記無法而去、各地日商會、以有害滿洲殖民、均紛紛電日政府、請嚴向東北當局抗議、保護韓民、又日本某機關、派大批便衣日警、來東北各縣調查、以備廣設領事、曾見報章、聞該便衣警、係以遊歷爲名、領有護照、或冒充商人、藉販貨物、以調查諸事業、另有寫眞班、攝照各地地勢、並在關東州內、傭用華人若干爲嚮導、調查各縣人口、遼寧當局得訊、昨令各地檢驗旅行之外人、如無護照、或違背游歷規章者、即行扣留、又日人助張逆擾亂山東、業經各方證實、毫無諱忌、張逆現編東北宣傳隊、僱日船向營口輸送、以擾亂東北治安、省令各港嚴防、日船日津丸、於三月末日、駛至營口、水上公安局即派水警數名、登該船檢驗、該船拒絕、並將水警拘留、營口日領事、且於一日向交涉署提出交涉、謂無故不得檢驗外輪、視此種種、可見日人在東北之橫行無忌矣、

蔣介石到漢記

委門炳岳爲鄂西追擊指揮

武漢臨時治安委員會五日得陳紹寬自楚有發來之無線電云、蔣介石主席本日午後四時到漢、各界代表乃雇船前往歡迎、至團風地方、上楚有艦、蔣見各代表詢問情形、並一一安慰、各代表即返後、楚有於五日下午二時起椗、五時半即到漢、至江漢關碼頭停泊、當有多事須在艦處理、故不即上岸、孔庚聶洸等登艦見蔣、對武漢警備、請蔣命令、蔣令仍暫由臨時治安會維持、隨蔣來漢之軍艦、除蔣乘座之楚有外、有楚同、楚觀、江貞、江犀、江鯤、咸寧、湖鷹七艘、又江新輪所載之軍隊到漢、首到武昌之軍隊、爲第九師蔣鼎文一團、五日登岸、到漢爲第五師方策部、今日（六日）各軍均登岸、在前方之桂系軍隊、均由武漢附近、退往上游、計請命待編者、胡陶所部、已在漢口上六十里之蔡甸集合、由師長李石樵、旅長石毓麟江聲等負責、待命改編、夏威所部、集合漢川縣、由李明瑞負責、葉琪所部由門炳岳負責、均聽後命、但蔣氏已任命焦文典爲暫編獨立旅、明安葉爲副旅長、羅霖爲第四獨立旅長、危宿鍾爲第五獨立旅長、門炳岳爲第六獨立旅長、胡天樂爲第八獨立旅長、並令門爲鄂西追擊指揮官、節制危胡二旅、門即日起向鄂西開動、臨時治安會原定六日早集江岸請蔣登岸、因蔣云須十二時登岸、屆時、各界均佩歡迎徽章集江漢關、十二時許蔣氏登岸、各界集者五千人、蔣且行且爲禮、至前政治分會休息、各界旋整隊赴民樂園開歡迎大會、其時武昌漢陽各界到者益多、盛欲一瞻蔣之風采、下午二時、蔣及劉文島等到會、由孔庚致開會詞後、蔣及來者各有演說、至三時半散會、及赴臨時治安委員會普海春之宴、聞蔣決約駐三四日即行、武漢軍政黨務、尙待整飭、

北平檢查報紙

太平洋社北平通信云、平津衛戍司令部、因時局關係、報紙登載之各稿件應取愼重揭發、該部參謀長王鳳清、秘書馮升鸞、公告科主任韓宗道、前日會商結果、決在部內設一新聞檢查處、凡平市大小各日報晚報、於每日未付印以前、均須將底稿送至該處檢查、定自三日起實行、並與公安局關於地方治安者仍由公安局負責檢查、歸該處檢查、爲新聞界便利起見、每種報紙檢查時間、規定爲十分鐘、以期不礙各報發行時間、

哀鴻幾徧全中國

災區⋯⋯二十一省一千餘縣

國民政府賑務處調查去年各省水旱風雹蝗蝻兵匪等災、編製總表、計二十一省、一千零九十三縣、已經調查之災民確數、約五千零六十二萬餘人、尙有湘贛川黔等七省未據呈報詳數、約在數千萬人、災區之廣、災情之重、古今少有、中外罕聞、乃本年正月、綏遠又遭地震、二月山東黃河決口、餘如兵匪之禍、又紛至沓來、天變人禍、尤出意外、玆將去年災況調查統計披露於左、以告中外熱心拯救者、

十七年各省災情概況表

省別	被災縣數	災況	災民人數	備考
山西	八十六縣	兵旱水雹風蝗匪等災	六百〇一萬七千八百九十七人	
甘肅	六十五縣	旱匪雹風土匪瘟疫衛戍地震等災	二百四十四萬零八百四十餘人	
陝西	八十五縣	兵旱蝗水疫雹風等災	五百三十五萬五千二百六十四人	外有長安等七縣災民未據調查尙未列入上項災民數內
綏遠	十七縣	旱雹匪兵等災近又地震飢荒遍野	一百四十九萬八千八百十九人	
河南	一百十二縣	旱蝗匪雹風蟲等災	四百〇一萬一千六百六十六人	
山東	八十三縣	旱蝗風水匪雹槍械蟲兵戰禍日軍殺戮焚燒等災	五百萬人	
察哈爾	十六縣	旱霜匪蝗鼠等災	三百〇六萬八千四百三十二人	
河北	七十一縣	兵匪蝗旱雹風水火等災	六百餘萬人	
廣東	五十九縣一市	匪風水兵蟲蝗旱雹山崩等災	一百二十七萬一千八百〇七人	外有新豐等十一縣及廣州市災民未據列報未加入上項災民數內
廣西	五十一縣一市	旱蟲兵匪水火等災	三百十六萬一千一百三十五人	
安徽	四十一縣	蝗旱水火雹風兵匪等災	五百四十六萬一千八百八十二人	
湖北	六十二縣	旱匪水蝗蟲兵火等災	九百十九萬七千二百八十五人	
湖南	五十一縣	兵匪火旱疫等災		災民人數未據列報無法塡註
浙江	三十三縣一市	水風蟲沙滲等災	七十餘萬人	
江西	六十九縣	匪旱風水蟲等災		災民人數未據列報無法塡註
熱河	十五縣	旱霜雹水凍風等災		災民人數因災區邊遠尙未據查明故闕如
雲南	五十三縣一市	震霜水等災		災民人數未據詳報無法塡註
四川	五十一縣	旱水兵匪等災		災民人數未據詳報故闕
福建	三十一縣	水匪旱火兵等災	三百四十萬四千二百七十五人	被災者據調查約十萬六千三百七十餘家
貴州	五十八縣	兵匪雹水火旱等災		災民人數未據詳報無法塡註
江蘇	四縣	旱蝗兵匪水等災		查該省確表尙未寄到故災民災數無法塡註
呼瑪爾河		水災		

（說明）以上各省災民確數係據各省報告列入

增派剿匪軍赴屯溪

第二團周輔卿全團 取道南陵涇縣一帶

岳維峻部

蕪湖通信、頃據徽州方面確息、朱匪此次由殷家匯竄入祁門、大肆飽掠後、經過黟縣之漁亭鎮時、攜帶現洋有九十餘挑、爲數當在二十餘萬、勢頗猖獗、人數約在五百以上、槍械齊全、徽屬一帶居民、現均逃避一空、休寧縣長旋告失踪、匪到屯溪後、復派代表赴黟、向黟縣縣政府勒索槍械馬匹、否則進逼黟縣、屠滅城池、經黟縣程縣長婉詞勸導、始告無事、及旅外各地同鄉急電呼籲、安徽省政府因接徽屬各縣警訊、業於六日上午九時派駐省之四十六師一百三十八旅陳衆孚部、抽調一營軍隊、乘安吉小輪拖帶民船等疾駛過江、取道黃盆馳入祁門追剿、駐大通之岳維峻部之第一旅第一團、七日清晨亦已全部開拔、取道靑陽石埭縣境、開赴黟縣、省政府爲殲滅根株計、本日復派市政總務課長易遠懷、乘安吉專輪來蕪、向岳師商酌加派得力隊伍、入徽剿剿、是以該師除駐大通之第一團、業已開赴徽屬縣境外、本日特增派駐蕪第二旅之第三團周輔卿全團、定於明（八）日清晨由蕪開拔、取道南陵涇縣一帶、馳赴屯溪方面、聯合入徽各部夾擊、以免此剿彼竄、至大通防務、頃亦已派專輪駛赴和縣、裝運第一旅之第二團陳養虛部開往塡防、該團明日准可過蕪上駛赴通、（七日）

賑災公債兩等分配

◎國府賑災委員會決議、㈠賑災公債乙丁兩等分配、計乙等一百七十五萬、冀省四十五萬、粵桂各三十五萬、皖浙各三十萬、丁等一百零五萬、湖南三十五萬、江蘇二十五萬、江西十五萬、呼瑪五萬、㈡存款四萬餘分撥甲等災區四縣、每縣一萬、㈢關稅附加賑捐百分二五案、派員與外財兩部接洽辦理、㈣每年預算列備荒專款五百萬、與國府財委會接洽、（南京九日下午九時電）

歸化城難民到北平

◎八日晚、此間忽由綏遠歸化城等處逃來難民約六七百人、當局設法救濟、（北平九日下午六時電）

考試院下月可成立

各種條例本月內完成 詮叙部長尙在物色中

考試院籌備迄今、已逾數月、其未正式成立之原因、㈠以該院院址、尙未落成、㈡因該院全部條例、多至二十餘種、均須呈經中央核議通過後、方可施行、玆悉此項條例、業已起草完竣者、已有十七種、祇待院長戴傳賢審閱後、即能彙呈中央、大約在下月內、該院當可正式成立、屆時新築院址、亦將落成矣、至詮叙部長人選、據該院某君云、原有請何應欽担任之議、但何氏近以公務益繁、恐難兼顧、以故戴氏尙在物色中、

古城返照記 （一八二） （老漢）

時報版權 不准轉載

陸賈道：你上回說譚老板就要「露」了、倒底有準日子沒有？夥計道：怎麼！譚老板的報子昨兒早上就貼出去了、您會不知道。您瞧罷。他就往上一指、只見門左邊牆上高高的懸著三塊牌子、紅紙大字好不威武！

五月十八日	本園	夜戲準演
譚	鑫	培
羅壽山 王長林 劉春喜	黃潤甫 金秀山	譚春仲 李壽山 馮金壽
失	街	亭
坐帳斬謖	文武代打	風雨勿阻

原來就是今天晚上、譚鑫培三個字是金的、其餘全是墨筆、西邊也有一塊大牌子、寫的是余玉琴的能仁寺、李順亭的戰太平、瑞德寶的惡虎村。高士杰的打沙鍋等、字也是大大小小排得狠勻。老章見了「風雨勿阻」的「勿」字、「文武代打」的「代」字狠以爲奇說：風雨勿阻、像是不許風雨來阻他們演戲的口氣、這戲園主人想有呼風喚雨令行禁止的神權！不然怎麼能對風雨都下命令呢。老黃道：勿字乃是無字之誤、代字乃是帶字之誤、北京的戲報家家都是這樣寫法、「寫別字」也是甲於天下之一甲。那夥計問：你們幾位晚上來瞧嗎。陸賈道：上回說過、老譚這出失街亭看得多了。況且我們現在要到前門外去看一個人的戲、那裏戲散了、再進城看譚老板、不太趕羅嗎、所以我的意思今天不來看罷、若是那邊戲散的早、也許來瞧瞧、夥計道：您特意到前門外瞧誰？陸賈道：這個人你未必知道、是個新出手的小孩、叫梅蘭芳。夥計道：怎麼不知道、您別瞧他新出手、他爺爺他爸爸都狠有名氣、內行沒有不知道的、前幾天我們余老板還提起說這孩子狠聰明、扮相又漂亮、將來錯不了、還許强過他爺哩。陸賈道：哦、如此說來我們更要領教他一二了、事不宜遲、咱們就出城！

三人仍就往北繞出市場正門、四下一看、卻才見譚鑫培的戲報高高的貼起。不同別的戲報粘在一處、陸賈又注意在小科班戲報子找梅蘭芳所以沒有瞧見、當下便在市場門口、雇了三個洋車到了大柵欄廣德樓、只見門口掛著一塊長牌子上面密麻也似排著許多人名、上兩層都是喜字排行的甚麼喜壽喜貴喜春喜斌喜祿……下兩層都是連字排行、連瑞連喜連良連芬……梅蘭芳金絲紅的名字也攙在其中、只見許多長掛短打的人、往裏走、裏面大鑼大鼓的三通已經打完、接著就是開場第一齣了。樓上人還不多、樓下大池子和兩廊下的座兒愈上愈多。幸而時間還早、不至於找不著座。陸賈便喊看座的、引到大池子中間、只見一條一條的長條几長够八尺、寬不過一尺半、一條頂著一條、冲著戲台作正交垂直Perpendicular之式、每一條几的左右兩邊鑲著兩條又細又長木條凳、長度和條几相等、寬裏卻只不過條几的四分之一、約在三四寸光景。三人便檢著人頭鬆動的地方入坐、老章把一支腿跨了上去、像騎馬的樣兒坐在上面、叫道：不好！……

英向德廠定造大飛船

十萬磅換取保安裝置權利

八日倫敦電、英國漢德萊裴志廠、以製造大飛機馳名、該廠總董今日在股東年會聲稱、英帝國航空公司、已向該廠定造新飛船、供往來於英倫與印度之用、新飛船完全新式、每艘可容旅客與船員共四十八人、有火艙二、客艙一、及廁所等、每艘裝置引擎四架、共有二千四馬力、並裝置保安翼、（路透社）

八日倫敦電、英國航空部以十萬磅給予漢德萊裴志飛機廠、以換取英國飛行隊飛機採用該廠自動保安翼裝置之權利、查此種裝置、可使司機者更有側面駕駛之能力、（路透社）

美人懸獎巨金

鼓勵長途飛行

八日倫敦電、美國鉅富伊斯特吳氏、刻在倫敦懸獎美金三萬五千元、授與乘飛機由羅馬安抵紐約與大賚之第一人、不限國籍、意政府於意相墨索里尼晤見伊斯特吳後、對此一舉、已表同意、六月一日後、競爭者可隨時出發、意國台爾瑪台伯爵與德國希葉少佐、已表示加入競爭之意、（路透社）

美國大報代表

十一人將來華

八日紐約電、代表十一人、代表十一家美國大報紙、定於四月二十四自由舊金山動身、前往中國日本高麗遊歷、其一切經費、由卡內琪公費內開支、（國民社）

美國名伶皆爲富豪

擁資自一千二百萬至二百萬

據紐約戲劇雜誌載、美國舞台伶人台維特華年斯

美大富豪

處徒刑三月 不得代以贖金

八日華盛頓電、今日美最高法院判決大富豪辛克蘭氏、因藐視法院、處以徒刑三月、不得代以贖金、辛氏家資巨萬、以煤油致富、開設大規模之煤油公司甚多、此案拖延於玆已四年之久、辛氏所費不貲、凡著名律師均被聘代其辯護、此案發生在哈定總統任內、當時此案哄動一時、其案情爲辛氏所辦理之曼德斯油公司、接租政府海軍存油地、嗣參院選派委員調查該公司用何種方法而得此重大權利、當傳辛氏出而作證、辛氏聽律師之戒、抗不遵傳、檢察官因以藐視法院、當即提起刑訴、下級法院判辛氏爲有罪、辛氏不服、乃上訴、而高等法院遂有以上之判決、辛氏在跑馬界頗著聲望、嘗有駿馬數匹、（國民社）

墨革命軍已難再戰

八日華盛頓電、今日官方消息、墨革命軍已無存在之希望、革軍已筋疲力盡、且本係烏合之衆、決難與素經訓練之政府軍相持、即勉强抵抗、亦恐無益、故大半革軍、均各自渙散返里、在索諾拉及契華華兩州之革軍、正在退出各重鎭、一方政府軍則着着進逼、近來數日、各處僅有散亂之小戰、革軍大部無鬬志、沿途刼掠、望風而逃、政府軍正在設法廓淸此輩、據塔克賽傳來可靠消息、該地革軍、已自亂互相格鬬、阿里索那州消息、謂與該處接壤之墨境各地、均安靜、商店均照常交易、革軍領袖愛斯柯巴及杜貝特、正在準備向南退卻、加爾斯將軍所統率之政府軍、則前進不已、國務卿史汀生及陸長古德氏、今晨會商墨國形勢、並擬定辦法、嚴防在美境附近之墨革軍使害美人生命財產、因昨日曾有革軍炸彈落入阿里索那州之那柯城、並有美黑人軍一人、遇流彈斃命、美政府已增厚邊防軍之實力、有美飛機十八架、停歇邊疆、以防不測、並奉令一見有墨革軍飛機侵入美境天空、即以嚴厲手段對付之、（國民社）

門羅主義及實施方法

美國務院編成

八日華盛頓電、國務院已編成門羅主義及其實施方法之紀錄、俾將美國所宣布關於美洲大陸之著名政策、定一新界說、聞文內含有門羅主義試驗的新原則、該文將爲胡佛總統之贊言、即聲明繼續將以前政府所發關於門羅主義在新時代中之意義及其實施範圍之各種文件、加以詮釋、是該文乃在柯立芝總統任內、由前國務卿凱洛格指導開始編纂、頃甫脫稿、經參院外交委員會主席波拉贊成、且商諸共和黨各領袖、聞共和黨對所定之新界說、完全同意、當休士任國務卿時、對於編纂門羅主義原則與其實施方法之紀錄一事、曾編密籌劃、一九二三年休士在美國法學會演說時、復述及門羅主義之發源、及當時之範圍、此事進行多年、直至今日、始編成一文、重行充分宣布美國對各外國在美洲大陸行動所抱之態度、（國民社）

班樂衛跌傷

八日巴黎電、法陸軍總長班樂衛、赴鄉間某鎭參加典禮時、忽墮地受傷、當即載回巴黎醫治、（國民社）

張伯倫游意

八日倫敦電、英外相張伯倫、在意大利小遊後、已返倫敦、（國民社）

馬尼剌大私鬥

死華人四菲一

九日馬尼剌電、今日馬尼剌街道上發生大私鬬、雙方亂放手槍、死中國人四、菲人一、共放十餘槍、當經警察拘捕數人、據警察所信、此舉純係黨鬬性質、前數年常有此事、不足爲奇、（國民社）

共產黨徒出殯

傷警察五人 捕二百五十人

八日羅京電、羅馬尼亞之武米斯凡鎭、有一共產黨徒出殯、送喪友人不服警察指揮、因起衝突、彼此開槍、傷警察五人、事後警察逮捕共黨二百五十人、現料羅當道將因此制定新法律、禁止共產主義、（國民社）

奧政潮未解決

八日維也納電、奧國政潮迄今猶無解決辦法、日前克利姆小鎭中突有林鳴黨團體進攻當地職工會事務所、此外復有數市鎭亦發生同樣衝突、但範圍稍小、（國民社）

菲島發現金鑛

値菲幣四千萬

九日馬尼剌電、今日馬尼剌公報稱、現在蒲拉幹省發現一金礦、礦脈甚富、計至少有價値四〇、〇〇〇、〇〇〇菲幣之金質、其發現之經過甚有趣味、爲當一工人掘地通水管時、偶挖得金苗、當時並未聲張、由各資本家暗中競爭、各思奪得其所有權、至今日始行披露、（國民社）

風雨激沉俄輪

船員盡溺死

八日米蘭電、蘇俄輪船在達瑪細亞海濱爲暴風雨激沉、船員三十七人因風狂雨猛無從施救、盡溺於海、（國民社）

崔士傑赴泰

日松室南下

自接收濟南委員呂秀文郭同二氏於本月五日午六時赴泰安後、中日兩國之委員即暫停接洽、呂郭二氏本預定當晚可以返濟、惟因到泰後與山東省政府主席孫良誠研究接防手續未畢、故未北返、聞接收委員長崔士傑因奉孫良誠之電召、亦於六日下午六點半由濟乘專車赴泰、共同協商一切、並聞日方亦派松室中佐於六日下午二時赴泰安、接洽一切、聞郭同將由泰安赴南京一行、

日僑之舉動

擬延期撤兵

此次接防濟南、中國對於保護各國僑民已有極妥當之準備、不料濟南日僑無事自擾、又有準備引退避難及請求暫緩撤兵之無謂舉動、聞濟南日僑組織之濟南時局善後委員會、現又改稱時局協調會、於本月五日正式成立、由各日僑代表公推四十五人爲代表、當日下午二時在庚申俱樂部開會、議決公推伴野爲行政委員會副會長、淸水喜十郎爲正會長兼庶長、通過章程宣言、議決由日僑居留民團撥款二千元作爲經費、聞濟南日僑現共有二千二百人、將有一千五百人於接防前赴靑島避難、定七日下午一時在庚申俱樂部續開大會、討論以下各事、㈠請求日軍延期撤退、㈡請日軍發表撤退日期表、㈢調查避難人數及物品、㈣要求爲避難者專備專車、㈤在靑島爲避難者預備房屋、㈥保管存留物品辦法、（濟南通信）

孫殿英反正

朱泮藻介紹

佔據魯東十數縣勢力最大之孫殿英、現已經山東登萊靑剿匪總司令朱泮藻之介紹（朱曾救孫之命）實行反正、由山東省政府主席委爲省防軍獨立旅長、朱泮藻已於六日到周村與孫殿英接洽、足證膠東亂局已不成問題、惟聞在周村之孫殿英軍、日方以其與張宗昌勾結、在日軍未撤退前不能准其在膠路二十里內活動、即派人限令孫軍即日退出、否則以武力解決、故孫軍遂於五日晚退回桓台云、又聞劉黑七現又與盧賈章聯合、由昌樂以北向臨淄進攻、於五日下午佔領臨淄縣城、劉黑七住於西關、又濟南日軍徇中國方面之請求、實行取締反動份子、如有確實報告、即行逮捕云（濟南通信）

豫陝甘三省

農務處工作

馮玉祥籌設豫陝甘農務處、處長湯惠蓀自就職以後、切實進行、內部組織約分三科、聘朱鳳美爲研究科長、閻明爲推廣科長、[illegible]爲總務科長、其他技師技術員等俱係國內外大學畢業之農林專家、現該處爲求增加農民糧食收量起見、購到炭酸銅粉數噸、派推廣員趕赴鄭州開封洛陽西安蘭州克列等分赴各處宣傳用法、並協助農民防治糧食作物之黑穗病害、一方面向豫陝甘各縣徵得各種農作物品種、先行比較試驗、以期選得良種後分發各地栽培、

孔祥熙續假

工商部長孔祥熙因病請假、經延醫診治、據云盲腸炎因去夏割治未得適當休息、仍須多日調養方可復元、故於昨日分呈府院再請續假兩星期、

地方消息

常熟

公安局長將更動

本邑縣公安局局長王崑山、任職已將三月、惟近因某種關係、態度至爲消極、前已有向上峰辭職之說、昨日此間盛傳得省方消息、民廳方面、已將王氏更動、繼任人物、以現在督察長胡左泉（無錫人）爲最有希望、

誹謗當局案了結

前日有縣府金科長（敏君）之子金醒華、及屈軼羣、龐浩然、葉鏡澄

等四人、以在北門酒醉、至北趙美清泉池浴堂、談論衛縣長、適衛在房聽悉、即將金等四人逮捕西方殿第一分局看押、當夜金屆二人、即由其家屬具保領回訓教尚有龐浩然、葉鏡澄二人、暫押一宵、至昨日酒醒、始知誤事、嗣後由南京教導團學員黃謙良、面謁衛縣長、要求保釋、並願具悔過書、當蒙照准開釋、

蘇州

舉行拒毒大運動

蘇州市拒毒運動委員會、昨日(九日)舉行大游行、參加團體機關學校千餘人下午二時齊集公共體育場、由市政府等主席團主席、國民拒毒總會、特派黃嘉歷戴秉衡等來蘇參加、演說後、出發游行、至閶門散隊、今日舉行游藝會、及拒毒演說競賽會、

揚名艦在蕪沉沒

縣政府日前遵奉總部令、封雇招商局揚名等小輪四艘開赴前線運輸、揚名輪於三月三十一號由蘇開寧、當駛至蕪湖弋鶴山邊、因水枯擱淺、後經强行拖往下流、致遭沉沒、招商局因昨特電蘇報告、而彭縣長又接總部船泊處來電、令續封輪船、縣長以縣境船隻無多、影響交通治安、[illegible]、故特電請另行設法、

無錫

警員聚賭受官判

南門外公安第三分局局員周寶珂、聚賭被控、由孫縣長諭飭公安局、先行撤職看管、解縣訊押在案、嗣經縣府飭傳原告何九如、及房主華董氏到案、證明周寶珂確係聚賭抽頭、具結存案、昨由殷承審員開庭提訊、當庭宣判周寶珂處徒刑六個月、併科罰金五十元、但於當庭聲明不服、將提起上訴、

錫澄路工程要訊

錫澄路工程、由無錫建設局積極籌備、已於本月三日行破土禮、開始工作、茲爲減除沿路民衆阻力、特派定徐傳烈爲監工員、沿路向民衆切實解釋、並監護工程、前日(八日)又由姚局長召集本路沿線各圖地保及區糧書、到局訓話、提出關於本路收用民有土地辦法八項、計㈠南段路長二十六里、線內除房屋田畝外、墳墓甚多、現擬將墳墓限期由家屬遷葬、本局當酌給津貼、㈡線內田畝、先由各圖地保區糧書、按表格填寫、估價給費、㈢線內之房屋、亦須給價拆讓、㈣線內農作物及田作物、亦給價償值、㈤關於沿路一切工程、應需協助保護、㈥路之兩邊沿線、一律加築田岸、㈦路邊灰線一律填平、㈧各圖地保區糧書、如能認眞辦事、協助工作、將來工竣後、當呈請省廳從優獎賞、

海門

村長周福珍遇盜

縣治東十餘里八字橋、第十村村長周福珍家、於五日晚九時許、忽來盜匪十五六人、各執手槍棍棒、破門而入、周妻因知盜來、拒門不納、致被盜擊背部、受傷頗重、歷二小時之久、始向西北逸去、計被刦去現洋衣物、約共五百餘金、

青長兩處綁案接洽

長圖恒祥豐木行被綁各職員、贖價業經談妥、該家屬等、將款籌措齊備、日內即派人送往、惟青龍大章木行、匪方索價既鉅、而所綁者均係中下職員、該行主又不肯儘量資助、致未成議、近匪方表示、有限期撕票之說、各家屬聞訊大駭、乃於前晚雇汽車兩輛、至南通唐家閘行主處、哀懇乞援、聞經行主允許設法援救、款項約三日籌交、現各家屬已派人至下沙匪窟接洽、

縣市發現共黨標語

縣市茅鎮西市關岳廟附近、昨忽發現共黨標語口號十餘張、刻縣府已飭公安局嚴密查究、

揚州

藉口查煙搜刦鉅款

徐凝門街厲月鋤家、七日上午十時許、忽有數人至後進厲之繼母何氏宅內、聲稱查煙、翻箱倒篋、將箱內所儲之三百元攫去、

公安分局新編制

縣府令行公安局將全縣分支局照新編制改組、支局改分駐所、現已劃定管轄、城廂第一至第五分局照舊、善里市・張網鎮・永鎮鄉・霍家橋・歸仙女市第六分局管轄、眞武廟・丁家埭・邵仙鄉・丁溝・歸邵伯第七分局管轄、李典鎮・頭橋・新洲・虹橋・歸瓜洲第八分局管轄、三江營・楊橋鄉・曹王市・歸大橋市第九分局管轄、白塔河・共進鄉・塘頭・永和鄉・歸宜陵第十分局管轄、甘泉山・司徒廟・新集・歸陳移謝第十一分局管轄、公道橋・楊獸垻・赤露逕・黃珏橋・歸大儀市第十分局管轄、

華北球類比賽在山西太原舉行

結果

高級籃球……第一天津南開
女子隊球……第一北平女大
中級籃球……第一天津扶輪

八日太原電、華北球類比賽、六日比賽結果、高級籃球(第一)南開(第二)師大(第三)燕大、女子隊球(第一)北平女大、下午六時給獎、女子失敗隊亦各給獎、未決各隊、七日延會半日續賽、結果、中級籃球(第一)扶輪(第二)育英(第三)潞河、女子隊球(第二)燕大(第三)朔教、補發獎品後閉幕、各選手今晨離晉、

開幕預賽詳情

醞釀已久、在太原舉行之華北球類比賽、已如期于四日實行開始、參加隊員六百一十八人、共分五十二隊、是日春風和煦、氣候宜人、太原全城民衆、皆踴躍參加此空前盛舉、比賽會場、已擇定小五台公共體育場、四週圍以長欄、中設主席台一座、西邊兩棚、爲男女隊員更衣休息之所、東南借山之坡勢、砌成階級、對山復有四級高台一座、合之可容觀衆三萬餘人、場內設有籃球場四、女子隊球場一、場內由該地軍警憲兵及各校童子軍維持秩序、觀衆雖衆、秩序則甚爲整齊、茲將大概情形、記之如左、

四日晨八時、在會場行開幕典禮、由省黨代表總參議長趙戴文代表主席、行禮如儀、首由主席報告開會宗旨、略謂體育並重在技術、德育猶爲重要、希望參加各隊於無門中寓禮讓之意云云、次由華北體育聯合會代表郝更生致詞、大意謂此次在太原舉行球類比賽、讀來各隊、可以相機鍛技藝、並可以沿途之秀媚山水及敎育之風俗中得不少、經驗與興趣、末則對於當地之招待及設備等、深表謝意、繼之則爲省黨部爲省政府、表之致詞、最後太原華北球類籌備會代表張武城報告籌備經過、因開會期間已逼近、故一意簡略、對於向鐵道部交涉專車之前後、及報名隊類與比賽之簡章規則等、稍加報告畢、遂令全體參加者繞場一週、導之以樂隊、末則攝影而散、下午三時正式開始比賽矣、

高級籃球、首先比賽、共分四場作戰、同時舉行、第一次爲燕大對山西工法專、北平師大對北平民大、馮庸對北方軍官學校、南開對山右大學、其中最引觀衆之興趣者、厥爲師大對民大・及燕大對工法專兩場、師大向爲北平勁旅、民大球隊亦曾稱雄一時、兩虎相遇、實是一場酣□、師大之戰略、乃運用其五人聯防法、民大進攻備感困難、進攻不利、則反爲師大所襲擊、加之師大鬭籃甚準確、故頭一節未終、師大已積至十七分、而民大僅獲得三分、在第二第三兩節中、民大方面雖努力反攻、但終難破師大嚴密之陣勢、迄終場、師大始終佔優勢、結果遂以四十一與二十一之比、戰勝民大、至於燕大與工法專一場、亦有同樣之精采、燕大今年之籃球、因有生力軍如陳盛軾于敬孝之加入、聲威甚振、在北平向爲師大之勁敵、至於工法專亦爲山西全省優良之籃球隊、顏煜與燕大一較身手、但燕大之『短選』熟技、運用已臻神妙之境、使工法專望風披靡、不可支持、其結果爲八十八與十二之比、燕大大勝、南開與山右大學及馮庸對北方軍官之籃球兩戰、皆以新進之師、對久戰之卒、不待比賽、勝負已判、其結果爲八十與十五、南開勝山右大學、卅四對廿一、馮庸勝北方軍官、

頭場四戰結果、繼之者復有四場、其結果如右、平中校友對農專、平中校友勝、北洋對河南聯合、北洋勝、北平聯合隊對濰務、北平聯合隊勝、河東聯合隊對山西大學、河東勝、

女子隊球方面、亦大有可記述者、比賽分三場、首場爲銘賢對太原女一師、兩隊皆太原新進之隊、技術既差、且乏練習、殊無精采、結果爲二與一之比、女一師勝、二場爲翊教對會德女校、翊教爲北平女子隊球中後起之秀、此次遠道來晉、實負有□望、至於會德球隊、程度爲幼稚、對敵時、翊敎僅稍施發球熟技、會德已無可抵擋、不五分鐘、會德卽以廿一與零及廿一與零慘敗、翊敎雖勝、實仍有英雄無用武之慨、第三場則爲文理分院與天津女一師之比賽、時已紅日西下、而觀衆反愈形擁擠、蓋山西僻處內地、風氣究多閉塞、女子之球賽、已詫爲奇觀、況隊員短袴露膝、馳騁場中、更爲空前所未有、故參觀女子隊球者、滿坑滿谷、擁擠之極、按文理分院爲北平女子球隊中之皎皎者、最近雖在北平、被挫於久執北平女子隊球牛耳之附同球隊、但精神並不爲之頹喪、尙能鼓起勇氣、至太原一試身手、至於天津女一師、曾數次參加華北、技術稍差、經驗則豐、與文院實有棋逢對手之勢、惟因文院隊之前排對於『觸門』及『帶球』『按球』、諸技、極善運用、女一師遂時爲所乘、但亦能穩住陣角、從容應付、文院隊勢、反呈慌亂之象、常犯『觸網』『摔球』『過網』諸弊、幸因天已昏黑、裁判員默然置之、混亂之間、女一師連得數球、精神大受打擊、結果不可收拾、遂以二與〇之比、敗於文院、然以技術論之、天津女一師、實多有可取之處、即以一隊之精神而論、該隊對於評判員有極不公允之處、亦淡然置之、毫未爭執、然則女一師之敗、實有幸有不幸也、

中級籃球之比賽、係從下午五時開始、茲將共比賽秩序及共勝負結果、列表如左、

㈠北平匯文—免預賽		
㈡山西三師	㈢山西三中	三中勝
㈣天津扶輪	㈤河汾中學	扶輪勝
㈥河北二中	㈦太原新民	二中勝
㈧太原國師	㈨河北六中	六中勝
㈩太原成成	⑪北平大同	大同勝
⑫天津商專	⑬汾陽銘義	商專勝
⑭西灣陽中學—免預賽		
⑮新學書院	⑯天津匯文	待重賽
⑰保定育德	⑱山西一中	育德勝
⑲北平育英	⑳保定同仁	育英勝
㉑太谷銘賢	㉒河北二師	無結果
㉓通州潞河	㉔綏遠一中	潞河勝
㉕山西一師	㉖天津中日	中日勝
㉗平十七中	㉘太原平中	十七勝
㉙太原進山—免預賽		

江大籃球今日秩序

江南大學體育協會籃球錦標比賽、在春假期中、停頓者達一週之久、現假期已滿、比賽乃繼續進行、今日爲該會第四次交鋒之期、其秩序如下、

與賽隊名	時間	地點
㈠光華與中公(乙)	二時	中公
㈡持志與交大(乙)	二時	交大
㈢持志與交大(甲)	三時	交大
㈣大夏與暨南(乙)	二時	暨南
㈤大夏與暨南(甲)	三時	暨南

女子籃球定期開戰

參加者共計六隊
本月十三日開始
名單儘本週繳到

籌備兼旬之女子籃球錦標比賽、正式參加者計有崇德・暨南・南洋・大夏・東南・强南・等六隊、該會委員趙文哲女士等、特於昨日下午二時、假勞神父路體育協進會開委員會議、討論良久、定於本月十三日開始比賽、每逢星期二・六・日三天交鋒、約下月五日當可結束、比賽取單循環制、各校隊員名單尚未交到者、定於本星期六以前送往體育協進會吳邦偉處註册、其全部秩序編定如下、

隊名	日期	時間
暨南與南洋	四月十三日	三時
大夏與崇德	四月十三日	四時
强南與强南	四月十三日	五時
强東與南洋	四月十六日	五時
强東與崇德	四月十六日	六時
大夏與暨南	四月二十日	三時
南洋與崇德	四月二十日	四時
强南與暨南	四月廿三日	四時
大夏與强東	四月廿三日	五時
崇德與暨南	四月廿七日	三時
南洋與强東	四月廿七日	四時
暨南與强東	四月三十日	四時
大夏與强南	四月三十日	五時
大夏與南洋	四月五日	三時
崇德與强南	四月五日	四時

東亞籃球級際賽開始

東亞體育專門學校、爲提高各級學生對於球類運動之興趣、並促進其技術起見、故有各種級際比賽、昨日(九日)起先舉行籃球賽、該校共有十八・十九・二十・二十一屆四級、每級有甲乙二隊、共八隊、比賽方法、採單循環制、定本月十五日結束、籃球賽結束後、即繼以排球級際賽、昨日爲十九屆對二十屆、比賽結果、甲乙兩組勝利均屬二十屆、甲組二十屆以三十比念八勝十九屆、乙組二十屆復以廿四比十九勝十九屆、

排球比賽秩序更訂

上海排球會比賽秩序、前經完全發表、茲因少數球隊對於日期上之不便、不得不有所更動、其修正秩序如下、

日期	下午二時起	下午三時起	下午四時起
四月十三日	滬江與蒲仙(排)	東亞與浦光(球)	英華與泉漳(球)
四月十四日	蒲仙與南星(排)	復旦與健良(排)	嶺南與英華(球)
四月十七日			滬江與健良(排)
四月二十日	滬江與復旦(排)	浦光與英華(球)	蒲仙與健良(球)
四月念一日	復旦與健良(排)	東亞與泉漳(球)	嶺南與浦光(球)
四月念四日			滬江與南星(排)
四月念七日	浦光與泉漳(球)	東亞與英華(球)	
四月念八日	復旦與蒲仙(排)	南星與健良(排)	東亞與嶺南(球)
五月五日	泉漳與嶺南(球)	(如可能即於本日決賽)	

運動裁判會昨開大會

中華運動裁判會、昨晚六時、假四川路大中華樓舉行大會改選職員、結果當選如下、會長黃元道、副會長吳邦偉、中文書記蔣湘青、西文書記樂秀榮、選畢、並由新會長指派樂秀榮兼任會計職務、現因排球比賽、卽將開始、此項委員、將不日由新會長指派公佈、後又修改會章、第四條「職員」改爲本會職員一年、會計由會長在書記中指定一人兼任、第七條「集會」改爲大會於每年舉行一次、於每年四月第二星期之星期二舉行、附則六之一、改爲聘請裁判員、得提出一人或數人、由本會指派、

閩南運動會比賽結果

厦門大學所召集之閩南聯合運動會、於八日結束、計田徑賽得分最多之團體、爲集美學校、雙十學校、厦門大學、福建民用航空學校、同文中學、英華中學、又球類比賽網球棒球兩錦標、爲厦大所得、男子籃球隊兩錦標爲集美學校所得、女子籃球隊球兩錦標、爲集美女中學所得、

萬國運動會將討論婦女參加問題

八日洛桑電、萬國夏令配克運動會第三十六屆委員會議、將討論業餘運動員地位及下屆競賽時婦女應否參加問題、蓋有若干教會中人、視婦女參加競賽足以危及民衆道德、力加詆擊、故此事復成問題、將提出委員會討論、

世界語學會將辦學校

上海世界語學會、昨日午後、在寶山路鴻吉坊該會會所開第一次執監會議、議決於最近期內、舉辦世界語星期學校、以便在本埠執業及學校學生利用星期餘暇、學習世界語、該會已開始登報招生、

清江

共案學生解送來淮

東海中學學生沈大珂・呂德愚等、因於總理忌辰、在街張貼標語、適是晚海城發現共黨傳單、致被公安局獲送縣府訊押、頃又奉令解來淮陰、轉由高等法院清江分院訊辦、該校除函請開釋外、學生會復派代表祁璞廷惠虎二人來浦、口頭請願、一面向省峰乞援、法院經一度審訊、孫大珂一犯、已准保釋、乃省黨部來電囑仍押候偵査、未能釋出、

警察教練所開課

淮安警察教練所、經由汪國棟縣長、徐公安局長志團、共同籌備、迄已多日、頃悉該所已招足學員三十人、抽調警察三十人、於一日開學、四日正式上課、

嘉善

木匠加薪六罷工

嘉善西塘木匠工資、每工六角六分、酒資三分、九日起全體大罷工、要求作頭加薪每工四分以維生活、各挽代表磋商、

保安隊調赴省垣

駐善保安隊周南□營奉令調省、昨日搭車開拔、

嘉興

塘匯鄉發生盜刦

禾城塘匯北鄉李家兜地方楊正源家於本月六日晚、突來盜匪七八人、撞門而入、李家男人赴杭州燒香、僅留婦人在家、致被盜毆傷、計被刦去米十二石、及衣服物件、共約三百餘元、

教育界近聞片片

縣立圖書館長岑文開辭職、遺缺委徐寅升接充、已於八日接事、縣立第三小學校長陳雋、辦事棘手、呈請辭職、遺缺正在遴選中、又縣區小學、將由教育局發起、舉行第二次運動會、已擬就預算、俟付教育委員會通過後、定期舉行、

杭州

討桂市民大會情形

杭州各界於昨(九日)下午二時、在湖濱公衆運動場、舉行討伐桂系軍閥市民大會、到各機關各團體各學校萬餘人、主席團主席鄭炳庚、致開會詞、上午由中等以上各學校出外宣傳、並分發爲討伐桂系軍閥告民衆書、討閥桂系軍閥宣傳要點等、並於晚間七時在公衆運動場中山紀念台開化裝演講宣傳大會、

藝術院開展覽會

西湖國立藝術院成立已經一年、定於十日舉行週年紀念慶祝大會、並於七日至十日舉行師生作品展覽會四日、七日爲該院展覽會第一日、因值星期、湖上遊人正多、故參觀者異常擁擠、出品共計二千餘件、陳列二十餘室、繪畫彫塑圖案、無美不備、

杭甬間交通便利

杭州大華公司專以機艇駛行上江水淺之區、該公司於上年春間開辦在六和塔建造機艇、直至本年四月七日、方始開班、杭州至桐廬、用華順快輪、桐廬至蘭谿、用機艇、昨(七日)爲該公司開班之第一日、由華順快輪於早七□、由江干三郎廟開班、至十二時半已達桐廬、於一時換乘機艇、昨晚接蘭谿來電、於七時到達、除桐廬建德停泊外、計行十小時、杭州即可直達蘭谿、從前杭蘭交通、需時三日三夜、歷盡辛艱方可到達、今祇費時十小時、可以到蘭、免除途中一切痛苦、上下水乘客得在快輪午餐、尤極便利、

寧波

栄船撞翻連喪二命

本市江東大河橋淩波汽船公司之小汽船、七日晨六時應某客專雇、開往少白、船主因欲趕回、再開常班、故飛駛而去、行經鎭東橋外、遇一栄船、不及避讓、立時將栄船撞翻、船夫蔡年九乃妻諸氏均落水中、被浪捲沒、經施救二小時之久、始得撈獲、顧已氣絕、當由傍人趕往少白、通知死者族人、來甬向該公司要求撫卹、懲辦汽船主、現在交涉中、

撕票匪生擒來甬

鄞東莫枝堰富商穆啓鴻、去年廢歷十二月間攜僕行經東鄉汽勺埠、被綁匪新昌人俞德昌糾夥架去、當由僕鳴同保衛團丁十餘人追捕、俞匪見不能挾肉票脫身、乃將穆槍殺逃逸、嗣由穆家屬呈請甬地官廳嚴緝俞匪、至本月五日始由本市偵緝隊隊員在新昌黃宅地方將俞犯擒獲、七日晚押解到甬、將由四區剿匪指揮部法辦、

新江天輪官廳調用

本市招商輪船局、六日傍晚接上海招商總局電告、新江天輪本日應官廳調用、不克開甬云云、當即通知各科、停辦各種手續、至該輪何日能復班、是否派船代替、甬局尚待滬局函知、

石溪廟外發現男屍

慈谿赭山渡對江王家後山下石溪廟外、七日午刻經鄉警發見殺害男屍兩具、當即按報縣政府、派徐承審員帶同檢驗吏蒞場檢驗、驗得一約二十餘歲、一約三十餘歲、身畔一無所有、而二人均衣冠楚楚、似係上等社會中人、胸腹均受有槍傷刀傷數處、血肉模糊、慘不忍睹、

穆家庵盜匪光顧

慈谿莊橋鎭穆家庵、六日深夜十二時許、被頭包紅布、身穿藍布衫而口操鄞奉音、手執刀棍之盜匪十餘人、破門椷入、老尼福慈等皆噤不敢聲、盜匪搜刦半小時、搶去同茂南貨店存摺一扣、現洋四十餘元、小洋十餘角、因不滿所欲、正擬再向鄰家搶刦、保衛團團丁已聞警趕至、店遂攜贓逃逸、福慈已報官緝匪並請同茂止付存款、(八日下午四時)

上海老正和綢布染廠發行優待七折廉價預約券廣告

本染廠開辦以來對於精染衣片研究改良頗費心血所幸染工進步營業日增大有山陰道上應接不暇之勢前爲報答顧客起見曾於民國十六十七兩年發售五元優待券二千張凡購有本優待券者門莊染件得按照定價七折計算惟券數有限顧客衆多未能普及致勞各界要求優待者日必多起茲定本年舊歷二月廿日起特再繼續發行五元優待券一千張仍照前例辦法凡購有是項優待券者門莊染價概以七折計算以酹諸公惠顧之雅意謹此奉佈

望然去之若將浼焉

伯夷偶與其冠不正之鄉人同立尙且望望然去之若將浼焉則吾人若患滿身瘡癤將與同立者以何種感想耶曰是眞若將浼焉去之惟恐不速耳雖然瘡癤究祇外疾非若作奸犯科之劣跡難以洗白只用如意膏數塗數次便可肌膚玉潤到處受人歡迎矣

廣東潮安下水門街順興號謝君天肯來書云「鄙患皮病原係多年蘊生但採用如意膏後逐漸痊愈其潤膚退炎之功迥非他藥所能及謹此奉聞並鳴謝悃」

如意膏係最新科學發明之皮膚專藥各藥房均有出售

或寄郵票大洋六角至上海江西路六十號韋廉士醫生藥局原班郵奉一匣不取郵力

只需一試

治咳專家

唐拾義久咳丸

即有革咳防痨之功

每瓶一元　世界各埠均有經售

上海寶西路角父子大藥廠

上海搬場公司

服務最久

車租每小時四元

傢俱箱裝行李

拆裝搬好

一八·四·一〇·六三七期
時報 Eastern Times

福州反日會積極取締奸商

趙炳光

①城內五紋號號東林細命罰站木籠

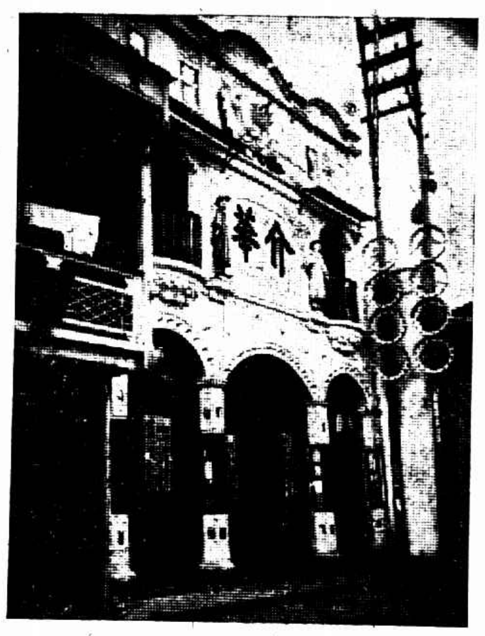

②洲邊介華號罰令停業两天

③太平山永昇染店店東游江江站籠示衆

The Anti-Japanese Association of Foochow positively repr ssed the treacherous merchants. ① Ling Se-ming the treacherous merchant was punished to stand in the wooden cage. ② The Chia-Hwa Shop was forced to close. ③ Yu Kiang-kiang, another treacherous merchant was sentenced to be shut up in the wooden cage too.

馮玉祥所部停進　胡忠鐸在沙市

孫殿英投誠後　所部焚掠舊軍鎮

楊行鄉人反對劃併　能業一天

全國美展會今日在普育堂開幕

華德路西牢犯人暴動　死傷西捕印捕五名

綁匪李順清肇禍自殺

北平近事

ⓐ市社會局肅清乞丐沿街拘捕用汽車送入收容所　沈遇良

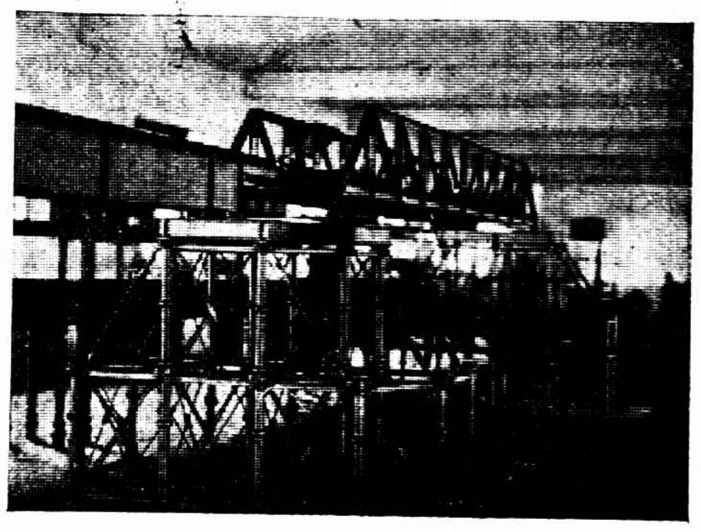

ⓑ交通博物館收羅宏富現已開放任人入覽圖示該館所藏黃河鐵橋之模型　施益庵

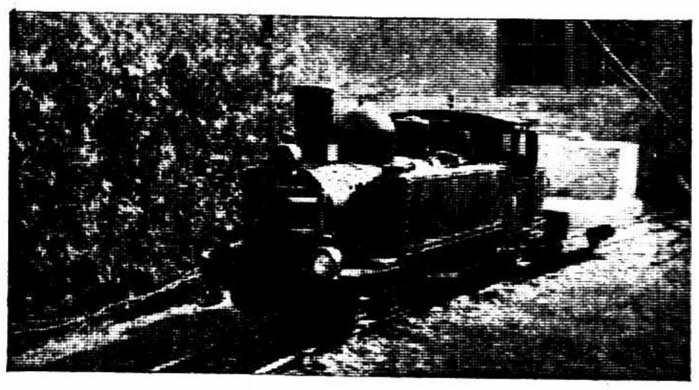

ⓒ交通博物館中火車頭模型加以燃料能行動自如　施益庵

ⓓ第一普通圖書館已於上月廿四日開幕圖為該館職員合影　魏守忠

Some news in Peiping. ⓐ In order to supress all the beggars along the streets the Bureau of Social Work sent motor cars to carry them to the asylum after they had been captured. ⓑ The Museum of Communications were open to public. The picture shows the model of the Wang Ho Railway Bridge. ⓒ The model of a locomotive can run freely after the gasoline has been ignited in the boiler. ⓓ A group photo of the staves of the 1st common Library which was inaugurated on the 24th ult. ⓔ The pretty wedding of Dr. Lee Chien-shong, professor of Tsing Hwa College and Miss Chu Tse-shong.

ⓔ清華學校教授李建勳博士與祝策勳女士結婚
李瓘女士贈

嘉興清明節仍前賽會熱鬧異常　朱德徽

The procession in Kashing during the Ching Ming Festival.

Conklin

饋贈妙品

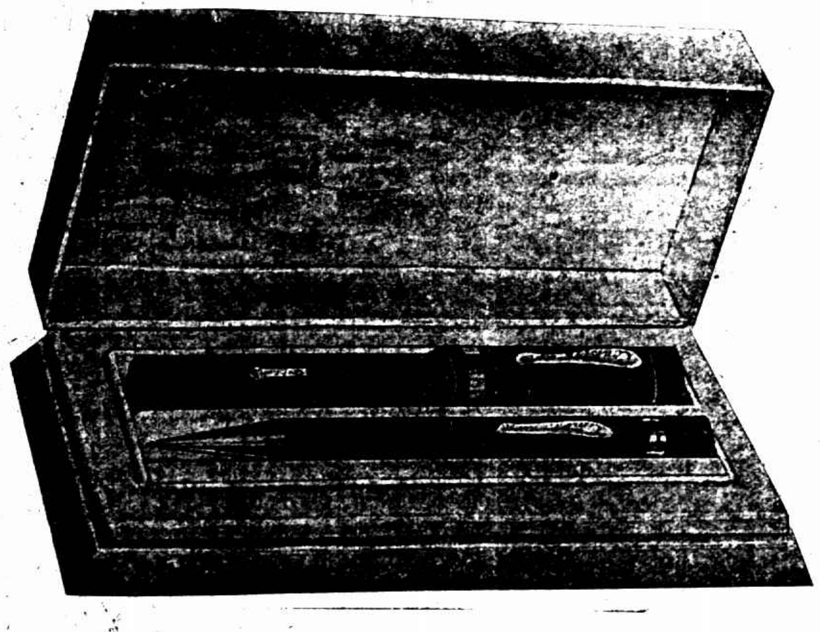

贈送親友　最為歡迎
備有電機　刻名免費
康克令自來墨水筆與活動鉛筆係用上等材料製成筆身輕巧書寫如意置錦盒中雅緻可愛

成套價目
普通每套十元至十二元
金色每套十七元至十九元
保用每套十六元至念三元

顏色
普通筆有寶藍色·紅色·綠色·黑色
保用筆有紅色·寶藍色·翠綠色·金黑色·全黑色·珊瑚色·

中國獨家經理永安有限公司

徽寧人注意

徽寧同鄉會為救援匪災舉行全體大會通告

楊行民衆大請願
鄉民集合開會
各界罷業一天

寶山縣屬八市鄉重行劃區、因將楊行鄉劃分、合併於城市・劉行・大場・月浦・等四市鄉、激起該鄉全體民衆一致反對、於前日集合民衆百餘人、印就傳單數千份、向四處散發、並沿途演講、定於昨日(九日)起全體罷市罷工罷學、以資聲援、並定於今日開市民會、發表宣言、推舉代表、向縣政府請願等情、已紀昨日(九日)本報、茲將昨日楊行罷業、市民大會向縣政府請願等詳情、續行分紀如下、

罷業情形 此次事件發生、醞釀甚久、故該鄉民衆、抱有決心、該鄉平日上午、市面極爲熱鬧、昨晨則街上大小商店、完全閉門不開、並於各店門上均貼有「反對劃區休業一天」之字條、鄉立各小學校、亦均一律罷課、至交通方面、並未罷工、故長途汽車依然行駛載客、長途電話依然與各處通話、

鄉民大會 下午一時、楊行民衆、在該鎮關帝廟場空地開鄉民大會、到會民衆頗爲擁擠、約計有二千餘人之譜、公推龔守仁等七人爲主席團、有民衆十餘人演說、措辭異常激烈、全場掌聲雷動、當場議決、㈠一致反對該縣違法組織之村制籌備委員會、任意處議將楊行歸併於城市月浦大場劉行、㈡公推龔守仁朱聖英張亞華陶成等爲代表、率領民衆、向縣政府請願、當場分發宣言、及楊行被劃分後之區域圖、直至下午三時三十分許、高呼口號而散、自始至終、秩序異常整齊、

反對宣言 該鄉民衆反對劃區宣言中、對於該鄉之區域位置、面積大小、人口多寡、歷史上情形、及經濟等、所述極爲詳盡、

警局防範 寶山縣公安局局長沈俠民、事前已有所聞、深恐不法之徒、乘機滋事、故一面報告寶山縣長吳隊長、一面即令楊行分局局長李範、相機防範、李分局長奉令後、於昨晨起、即行派警士多名、組織巡邏隊、在楊行鎮中四處遊巡、開鄉民大會時、亦派警士前往會場照料、楊行保衛團亦派隊出巡、以防意外、

請願情形 鄉民大會散會後、所推舉之代表龔守仁等率領民衆百餘人、乘坐汽車前往縣政府請願、當由縣長吳稼農在縣政府西花廳接見、代表等當將來意及民氣激昂等種種情形陳述、請求縣長容納民意、取消決議、將楊行自成一區、吳縣長即婉言向代表答復、大意謂前經劃定五區之後、即行呈報省廳備案、後因有楊行村制治區討論會、陳請取消前議、當即三次呈報省廳、鄙人毫無成見、當立即將代表等意見、再呈省廳請示、諸代表亦可向省廳請願云云、諸代表商議許久、乃退出縣政府、返楊行報告、時已六時許、

可望復業 昨日之罷市、原擬倘不達目的、誓不開市、後經各方之勸告、故改爲休業一天、故若無別項變化、則今日可望復業、茲從楊行方面探得消息、該鄉民衆、無論如何、不達楊行自成一區之目的、則反對之進行決不半途停止、決議推派代表前往鎮江、向省廳請願、倘無結果、則擬由各公團聯名呈請上海特別市政府、派員前往該鄉接收、歸爲市有、

休寧匪有退走訊
徽人推代表即日前往災區調查

徽寧旅滬同鄉會、今日下午一時、在牯嶺路普益代辦所開匪災救援大會、討論家鄉匪災救援辦法、

休寧同鄉會
推二人往災區調查
組織急賑會

休寧旅滬同鄉會昨晚召集緊急會議、到二百餘人、公推黃禹鼎主席、報告事項、㈠各方來電、㈡匪災臨時補助捐進行經過、㈢往杭代表胡復華吳蒼民報告請願經過、㈣往京代表吳蝶卿報告請願經過、議決事項、㈠着手派人速往徽州實地調查匪區狀況、當推定江曙峰汪平波二君負責、即日出發、㈡急振會名稱、定爲休寧旅滬同鄉會籌募休寧匪災急賑會、㈢推舉吳蝶卿黃禹鼎朱典生胡復華吳介眉吳蒼民朱其光曹夢魚余大雄張益齋黃憐生金培慶等二十三人爲急賑負責委員、加推朱希白吳小樓洪純之等三人爲候補委員、並定於十一日下午八時召集休寧同鄉會籌募休寧匪災急賑委員會、

徽寧同鄉開匪災會

匪竄東流縣
龍灣石田溪口遭焚

徽寧同鄉會昨日接到兩電、㈠古林、五成獵戶抵抗、斃匪數十、龍灣石田、上溪口、均遭焚、聞匪仍竄東流、(深渡九日十二時電)㈡渴盼軍隊來兜勦、庚卯、(婺源下午七時發)

屯溪三夜火
保衛團長汪德光逃

休寧旅滬同鄉會、昨日連接皖政府、及深渡來電、文錄下、㈠休寧旅滬同鄉會鑒、魚電悉、匪陷祁休、竄據屯溪、至深軫念、已函請駐省陳旅、由大洪嶺前進、赴徽援救、指日可到、匪患不難撲滅、並希查照、此復、安徽省政府齊印、㈡匪江日到屯商長兼保衛團長汪德光、攜眷逃、主持無人、鬨散變匪、中街德厚昌放火起、燒三日夜、全鎮成焦土、聞焚斃數十人掠去數十人、詳待再告云云、

國府請願之結果

皖南徽屬同鄉曹志功等、前日(八日)上午十一時爲屯溪土匪事二次到國府請願、由文書局長楊熙績出見、稱剿匪事前日接呈、即已轉總司令部速派兵往剿、至救撫當轉呈譚院長、即電皖省府設法救濟、

吳甲三致函許世英
在賑委會提議籌賑

徽人吳甲三昨致許世英書、請於本週賑會常務會議時、提出徽州匪災急賑辦法、派定的款遴員、入徽救濟、一面令行安徽賑務會、並分函滬上各慈善團體切實籌劃賑濟、

安徽同鄉會之要電

南京國民政府軍政部鈞鑒、迭據徽屬同鄉報告、中略、乞飛飭皖浙兩省府派兵兜剿、滅除根株、以安閭閻、又據報載六安有被二匪三次攻陷之訊、曷勝惶駭、乞一併派隊痛勦、勿使蔓延、至深叩禱、安徽旅滬同鄉會叩佳、

上海縣併區問題
▲陸縣長昨日呈報民政廳
▲各區長請維持現狀理由

太平洋社云、上海縣屬轄境、原有十九市鄉、自去年市縣劃界後、祇剩有八鄉、上海縣政府遵奉民政廳訓令、以八鄉區改併爲六鄉區、曾經陸縣長召集各區長集議、擬以塘灣北橋顓橋馬橋四區、併爲二區、一再討論、均以區域太廣、防務難週、且與設施行政、甚感不便、未有結果、隨經各區長各就管轄鄉區、分別召集當地各公團代表、徵求民意、均一致主張各特請從緩、已誌前報、太平洋社記者、昨在縣署探悉、陸縣長復將經過情形、昨已呈請民政廳核、原呈云、案奉鈞長訓、代電開、飭縣遵照、准予展限五天、仍仰火速辦竣、務於翌日以前復候察奪、切切此令等因、奉此、縣長遵經迭次召集各區長會議、並提出以顓橋一區分劃、併入馬橋北橋兩區、而曹行塘灣併爲一區之規劃、經各區長再三討論、仍一致請求維持現狀、並根據事例、各縣自治區域劃分辦法、謂爲不相抵觸、其所持理由、區以面積言、除顓橋一區較小外、其餘七區、面積均在十里以外、以地形言、各區地域沿革甚久、大都以河流爲界、面積整齊、以戶口言、除顓橋外、均在二十村以上、人煙稠密、區域似不宜過廣、以經濟言、各區行政經費、卽舊時之自治經費、如顓橋區全年收入、祇有三百數十元、以本鄉人辦本鄉事、開支可以節省、行政費本屬甚少、歸併亦無濟於事、倘有縣之根本問題、以市府無暇接收字樣締束取消、上邑民衆、時存惴惴不安之態、而顓橋區區長、又提出理由六點、㈠顓橋縣屬松上兩縣、松佔三之一、上佔三之二、爲行政便利、自治發展計、須併而爲一、㈡上海縣現有區域甚小、而顓橋區、尤爲上海區中之最小者、以地勢論、顓橋距松江頗遠、有鞭長莫及之虞、應將松境併入上海、㈢顓橋雖爲南馬接壤之區、但兩地民衆、頗能合作、在松境民衆、亦有併入上海之傾向、爲交界之處、辦理建設公安等事、頗多障礙、若合併後、此弊可除、㈤顓橋原有五圖、十三村、松屬顓橋莊亦有五圖、近二十村、俱在春申塘南、若合併一區、不特上海之縣區域、藉以擴大、即交錯之地形、亦得以整齊、㈥上海公安局在顓橋鎮、設有守望所、而松江無之、故對於禁止煙賭、往往人民利用縣界形勢之分、致發生辦事之障礙、又實行塘灣曹行兩區區長、以各區戶口、均在三千以上、而南北距離、約有四十里、區域實廣、辦事必感不便、故亦請求免予歸併各區等情、縣長查各區長所陳意見、尙屬實情、如照行馬橋北橋曹行塘灣三林陳行等七區、戶口繁密、於縣組織法尙無不合、卽顓橋一區、似應就上便利起見、將併松屬之顓橋莊、劃併一部分、似亦不爲無見、奉電前因、理合將會議經過情形並繪具區圖(從略)備文呈復、

北橋顓橋馬橋罷市
爲北橋公安局長撤職

北橋縣公安第二分局長陳子豐爲縣公安局長撤職一節、已見昨報、茲悉北橋顓橋馬橋三鄉人士對陳尙頗信仰、聞信後、紛紛要求收回成命、乃由三區區長具銜向縣黨部縣政府請願、無如呈文甫發、新任嚴醒民已到、實行接收、北橋全鎮遂於前日下午三時罷市、四時顓橋鎮繼之、昨日馬橋鎮又繼之、縣黨部昨日午刻召集臨時執行委員會、到姚垚吳景青蔡炎王立屏朱志載、由姚垚主席、決議派胡乃文陳家浦往該三鄉調查眞相、並勸令開市、以免風潮擴大、

蔡仁抱行蹤

怡和洋行機器部華經理蔡仁抱、此次赴閩粵桂三省、爲西湖博覽會徵求出品、茲聞其滬寓接得來電、蔡君已由廣州返港、將轉赴福州廈門汕頭等處、此次南行經過有八處之多、在離滬前、曾允爲本報撰游記、按蔡君平日對於各地風俗素所關心、人極豪爽詼諧、將來十稿披露、定能博得多數讀者之歡迎也、

國貨銀行選舉
係合法手續

國貨銀行選舉事孔部長曾發表談話、記者以該行成立於發展實業有重要關係、特走訪宋委員淵源詢查究竟、宋委員云、孔部長亦係籌備常務委員、是日因病未能出席、故余於八日曾偕孔部長所派駐會代表潘秘書鴻助訪之於私宅、談述國貨銀行章程係根據國府備案之招股章程第六條、應由創立大會議決、然後呈請備案、且此次開會、曾先呈報國府、而當日到會股東主張即行選舉者、殆全場一致、孔部長詳閱當選名單後、允即轉商宋部長催撥國府提倡股、使資本較充足發達、較容易以貫澈主張、乃今日滬上各報登孔部長談話、對選舉忽生疑義、恐記載或有出入、容再晤孔部長詢商一切、記者續詢選舉合法問題、宋委員云、公司條例一百十三條、創立會應選任董事及監察人、又查一百二十一條、公司註冊須開列董事及監察人之姓名住址、如不選舉、則創立會之召集爲無意義、且將來請求註册何人負責、故創立會執行選舉係法律所賦予、更無不合法之顧慮也、

閘北房產公會成立
沈聯芳等當選執監委員

(戊辰社)閘北房產公會八日在江西路六十二號開成立大會、到會會員五十八人、會期前所收各會員投寄來會之選舉票、計七十五張、內有廢票一張、當衆開票結果、當選執行委員及監察委員名單如下、執行委員沈聯芳虞洽卿潘序倫王彬彥方椒伯陳炳謙孫梅堂秦潤卿湯有爲潘培德陳蓉館、候補人費文寶陳松源王春卿謝甫卿傅其霖陳煥之烏崖琴王梓廉徐佐良姚錫周張錫康王耀祖、監察委員費文寶王梓廉陳松源、候補監察委員俞星耀王彬彥秦潤卿謝甫卿顧文生、

中外銀聯會已成立
加入中行五家外行八家
並無錢莊加入

本埠中外銀行聯合會、原定本年一月一日成立、後以中外兩方代表未能到齊、遂致延期、太平洋社記者昨特往麥加利銀行晤訪外國銀行聯合會書記羅伯特氏、Robert 叩以中外銀行聯合會何時成立、羅氏即語記者云、中外銀行聯合會、已於今日成立、正式開始辦公、加入者計中行四家、外行八家、並無錢莊加入、並悉中外銀行聯合會、已推定羅伯特兼任該會書記、至聯合會之委員、即以各行所推代表充任之、

財部將發表大批華稅務司

海關稅務司職、向係外人充任、自去歲十月、財部委任四華人爲副稅務司、始稍得華人參加、享受同等待遇、太平洋社記者昨往總稅務司署辦事處探悉、財部現已委定大批華人充任正副稅務司之職、全國共計正稅務司七人、副稅務司十八人、不日即可見諸明令、

賑災二五稅今日不能實行
江海關昨仍未奉到部令

國民政府因陝豫甘等省災情重大、議決自四月十日起至十九年四月十日止、舉辦關稅附加賑款百分之二五、太平洋社記者、昨訪江海關監督公署沈稅務科長、詢以是否能如期實行、據云、昨(九)仍未奉到部令、今日起征、當然不能成爲事實、又一訊、旅滬各國商會、昨日非正式協商結果、決議聯合呈請駐平各國公使、召集會議、會同討論此事、藉便交換意見、至於賑災稅正式開徵日期、或須延期至六月、外僑方面對於賑災稅、已有承認傾向、惟須經過外交正式手續、

全國美展會今日開幕
熊式輝夫人行揭幕禮

教育部全國美術展覽會、籌備數月、規模宏大、定於今日上午十時開幕、請熊式輝夫人舉行揭幕禮、已由楊杏佛前往接洽、已蒙熊夫人允於屆時蒞會揭幕、該會樂藝表演部、定於今日下午四時至六時、特請著名藝員義務表演、倘小雲演擊海記、小翠花楊寶忠演梅龍鎮、屆時必有一番盛況、

居士林
施種牛痘

閘北新民路世界佛教居士林、除請中西名醫担任施診外、自昨日起、開始施種牛痘、時間每日上午九時至十二時、又該林所辦第一小學學生、亦均由校醫種以天痘、以防天花、

時人行蹤

中央訓練部長戴季陶於日前來滬公幹、業於昨晚返京、又國府美顧問懷德亦於昨晚赴寧、中央宣傳部長葉楚傖於昨晨由京乘特別快車來滬、

法國美術家
舉行展覽會

法國藝術家拉福祺女士、近由北平來滬、所作各種油畫五彩畫甚多、如印度及南洋各地風景、各國要人及北平碧雲寺與總理遺像、南京鼓樓暨李石曾・鄭毓秀・王正廷・駐滬法總領事葛格林等肖像、均爲最近作品、茲循本埠各界及法當局之請、定於月之十二日至十六日、在南京路市政廳陳列展覽五天、聞拉福祺女士抵滬後、請其寫肖者接踵而至、

中日人聯歡

日公使芳澤謙吉氏、昨午在霞飛路寓中設宴、陪席者有日領重光葵、及堀內書記官等、聞熊式輝張岳軍金問泗等、重光葵領事、則定於今午設宴、宴請熊張等、以資聯誼、

華裝工人社
選出新執委

華裝工人合作社係華式裝訂工人組合、前日(七日)爲該社成立一週紀念、假座商務印書館工會遊藝部會場、舉行改選大會、結果丁小吉任長福陳仮松莊巫康施國昌朱金姐胡娘娘等當選正式執行委員、當即宣誓就職、茶點散會、下午舉行餘興、由商務印書館工會娛樂委員會遊藝部主任余昌鑫主持、其演各節、均異常精彩、

萬昌兩典當
怠工已四天

萬昌老分兩典全體工友、怠工業已四日、昨日典方派柳君洪緒曾作一度非正式談話、惟柳君係蘇州典東派來、不明此中眞相、談話不能接近、致無結果、有當戶向萬昌老典贖取馬褂、適在怠工期內、不能贖取、該當戶乃發生爭執、約歷三小時、後經桑瞻泉出外排解、該當戶竟將桑君身上馬褂褫去、始悻悻而去、

少年宣講團
籌募基金

小西門少年宣講團、爲發展團務及籌經常費、經十八屆大會議決、籌募基金一萬元、業已開始、前晚(六日)舉行第三次基金委員會議、忍耐隊聘請鄭霞珊爲名譽隊長、立志隊請孫儒文爲名譽隊長、平等隊請孫峯泥項康原戚璩英鄭銘格張雲石朱聯葆陸懋功爲名譽隊長、各隊報告、成績如下㈠自由隊五十分、立志隊三十五分、忍耐隊陸十分、義勇隊五十分、勤儉隊三十分、互助隊五十分、博愛隊五十分、平等隊五十五分、努力隊五十六分、成績頗佳、

怡和里糾紛
甬同鄉會幫忙

寧波旅滬同鄉會以浙江路怡和里翻造房屋、致主客兩方發生糾紛、昨函公共租界臨時法院及工商部請停發翻造執照、

陳其采回來

江海關監督兼浙江省政府委員陳其采、於清明節前三日、告假赴浙與原籍掃墓、業已事畢、昨晨出席浙省政府會議後、即晚乘車來滬、今日照常到署辦公、

租用商輪全部放回
船舶處已電航業公會

中央以武漢克復、租用之商輪、已由兵站總監命令放回、前日夜間、本埠航業公會、奉到南京船舶處電云、上海航業公會鑒、武漢克復、大小各輪、次第放回、即希恢復航路、藉恤商艱、船舶處長嚴誠齋印、查官方租用商輪、共計二十四艘、爲招商局之江順・江安・江新・江天・江裕・江大・江靖・新江天等八艘、三北公司之長興・長安・德興・伏龍・鳳浦・飛虎等六艘、寧紹公司之寧紹、南華公司之廣通、政啓公司之通安、大達公司之大德、大通公司之台州、平安公司之華平、泰豐公司之海門、達興公司之光濟、保明公司之朝陽、新隆公司之新隆、昨據航業界消息、新江天及寧紹二輪、業已啓椗、日內當可抵滬矣、

開會須先報告
市公安局之布告

市公安局昨日發出佈告、照得本市五方雜處、良莠不齊、難免匪徒潛伏、希圖搗亂、前奉淞滬警備司令部頒發佈告禁止罷工及羣衆遊行、關於民衆團體開會亦須先經本局許可、方准召集在案、本局職司公安、責無旁貸、除通飭各區所一體注意妥爲防範外、合亟重申禁令、仰各遵照、

土耳其亦將在滬設使館

土耳其代辦湖都拉氏、來滬業已多日、專候該國政府任命駐京、茲悉本埠外交部駐滬辦事處、於前日(八日)接到外部電告、內稱土耳其代辦、並謂土政府已付與正式介紹書、土政府已付與、即希轉知該代辦、請即從速入京云云、土代辦得悉後、即於前晚入京、拜會王外長、接洽簽訂中土條約事、聞日內即將回滬、覓定房屋・即在滬設立土耳其使館、俟在京覓定房屋、再行遷京、

古巴駐滬公使館址尚待決定
請我國參加總統就職典禮

古巴駐華代辦加利加氏、曾有函致外交部駐滬辦事處長陳世光、本人即將南下、並稱古巴總統定五月念日在古巴國都舉行就職典禮、請我國派專使或代表屆時赴古參加典禮、又訊、古巴代辦加利加派員來滬、覓定房屋、以備駐平公使館遷滬、已誌前報、茲聞外交辦事處已會同該員在法租界覓定兩屋、一爲福履理路二十二號唐姓房屋、一爲海格路三百六十號前何應欽氏滬寓、但究租用何屋、尚待決定、

民生月報將出版

全國商會聯合會、自去年舉行大會後、該會秘書處特出一專刊、詳載開會時各種情形及提議案件、並有黨國要人題詞及祝詞、內容非常豐富、茲悉該會秘書處爲宣傳商運起見、特出一月刊、定名爲(民生月報)、定於本月底發行、

滬北浸會堂
將開游藝會

寶山路浸會堂定於本星期六下午七時假座四川路青年會舉行遊藝大會、節目有滬江大學西樂、著名音樂家張仕章夫人獨唱、金銳英趙愛英二女士之羣仙舞、春日之花、梅花舞、袁霽斐女士等之小兒與花、電影(付之一笑)等、皆一時名貴之遊藝、爲外間不易經見者、聞券價祗一元二元二種、代售處西川路陶怡昌、北四川路祝年記、東漢浜路共鳴社、及各大商店、

西湖茶葉公司
設分售處

西門唐家灣西湖茶葉公司、專運龍井茶葉、今爲便利顧客起見、特於北浙江路新衙門隔壁開闢另售處、

日新池浴室
改建影戲院

法租界八仙橋堍之日新池浴室、係黃金榮所創設、現聞將改建一規模安大之黃金大影戲院、內容一切佈置、均求雄壯特別、將來選映影片、亦專以有益社會爲宗旨、現已訂本月十五日動工改造、

湖南同鄉會
開會被阻止

旅滬湖南同鄉會、於前日下午、在斜橋湖南會館召集改組委員會、討論改組會務事宜、臨開會時爲警備司令部查悉、以際茲警備時期、爲保全治安起見、一切團體集會、均嚴加以阻止、當即派員前往勸止開會、

密勒氏任政府顧問
密氏之履歷・與中國之關係

美人密勒氏近由政府聘爲顧問、其職銜爲「中華民國政府顧問」、密勒氏本爲美國紐約講壇報遠東主任記者、一俟其職務接替有人、即將就任國府顧問新職、

按密勒氏爲中國及中國人之多年老友、世人知之久矣、氏於一八九九年始在遠東從事新聞事業、距今方三十年、得世人認爲遠東政治之專家、氏之著作甚富、關係中國及遠東者不下有六種之多關中國者、其第一書著於一九零六年、而最後之著作已於一九二八年出版、

密勒氏曾來遠東多次、嗣於一九一一年與弗雷休氏合辦「大陸報」於上海、氏爲該報主筆兼經理有五年、至一九一七年、氏又創設「密勒氏評論報」、當時與氏共同創設「大陸報者」、有現任駐美公使及曾任國民政府外交部長伍朝樞之封翁伍廷芳、

密勒氏前曾被任爲中國政府顧問、且嘗先巴黎和會之中國代表團顧問、曩者日內瓦國際聯盟開會時、氏亦曾代表中國出席數次、又於華盛頓會議及勞賽恩德國賠款會議時、氏皆以中國非正式參預之資格、被任爲中國代表團顧問、並代表出席、

近四年間、氏歷任美國紐約「泰晤士報」紐約世界報」「亞洲雜誌」及其他出版品之駐華記者、自一九二七年起、則爲美國紐約講壇報遠東主任記者、主持該報駐滬遠東通信社事務、茲以將就任國府顧問、故不得已向該報辭職、

密勒氏嘗以中國事務專家之資格兩次出席美國上議院外交委員會、據云氏在該委員會所發表之意見頗能感動美國上議員、使對於凡爾賽條約內之山東條款不滿意而將該約全部否認、

氏爲美國最著名新聞記者之一、與歐美各國名人友善者頗多、即美國總統胡佛氏亦爲氏之至好、

天氣報告

天文台報告、昨日天晴、有雲、台灣與巴拾里間有雲、沿海岸有變風、最高溫度爲七二・八、最低爲四四・〇、預測今日天氣復晴、黎明有霧、西南方間有微風、

浦東大火後之災黎
◈慈善機關調查救濟
鹽城少年坍屋壓傷

浦東楊家渡草泥塘前晚大火、焚燬草棚四五百間、並灼斃小孩一口、及牲畜無數、詳情已誌昨報、茲將此次被災後之情形分紀如後、

當火熾時、有青年鹽城人某甲、因有疾病、臥於房中、見鄰居失慎、一時不及奔出、而房屋忽然坍倒、致被壓傷、及至旁人得悉、將其救出、已不省人事、後由三區一所柳所長給洋五元、命送上海紅十字醫院救治、

該處居民自住屋被焚後、大都無家可歸、昨日咸坐於火場啼哭、間有少數災民、已購竹料暫築圓式之蘆棚、居臥其中、滬上各慈善機關昨日派員蒞場、調查慘況者、計有中國紅十字會、中國濟生會、社會局等各機關、濟生會代表、並在災場逐戶調查人口姓名、分別給以證書、以便憑證散發銀洋、藉資救濟、惟查出者祇有七十餘戶、餘已四散他去、

滕仁泰遺下 幾封凄楚的信

「最好請她到□□見 掛名的妻子□□去嫁人」

滕仁泰服毒殞命事、本報昨日記之綦詳、玆經覓得滕之遺書多通、察悉滕之決計自殺之起念、不在其髮妻龔氏抵滬之日、乃始於與某女學生戀愛事件露之時、其妻之來、□促其自殺之機耳、滕與某女士之結合、由締交而至互戀、時間歷一年有半、在此時期中、二人之過程最爲甜蜜、嗣事敗露、在今年二月七日、滕當時曾受某女士之家人痛責一頓、滕遂引爲奇辱、認被强權所壓迫、憤而尋死、故有下列二月七日致永康之第一次絕命書、

哥哥呀

唉、我今□□□□□□一種不白之辱、難道我還有面目生在世上嗎、我一生的名譽、是犧牲盡了、我一生的人生、也就這樣的結局了、本來我也不願再寫這絕命書了、但是恐怕我死之後、對方反而有藉可乘了、所以我不得不再來說幾句呵、

唉、哥哥、今日之事、是完全出於誤會的、因爲我與他的兒子是時常玩的、今日我也一時高興、是去叫他起來的、不料他起跑出來了、因爲我是很怕他的、恐怕他來疑心我、所以我也是暫躲在他兒子的身旁、不料不躲又可、一躲反而躲出禍來了、他竟□來、□問青紅皂白、拿住我就打、眞使有口難分說、

唉、我是一個弱者、現在的世界上、是□有强權、沒有公理了、强權者、是可以隨意的欺人殺人、弱者是連一句話也不能回答的了、像我是一個弱者今日被强權壓迫了、這也是强者迫我去死呵、但是這一種不白之冤□□何日能白呢、唉、算了罷、我是沒有勇氣與他去辨白了、

唉、哥哥、我不願再生在這强權世界了、我不願再與他去辨白了、我更不願見世上一切的人了、我就是這種的結局吧、

唉、哥哥、我死之後、我的一切、都是託在你的身上了、家中之事、也只好請你去料理吧、妻子還是請他去再嫁吧、請他不要與我守怎麼節了、守節我是不信的、隨他自由去罷、

唉、哥哥、我是完全被强權所壓死的、我是夢也想不到爲死在他的手中呵、現在我是自殺了、唉、我心痛極了、我的渾身發抖了、我說也再說不出怎麼了、最後、我死之後、請他負一份責任、因爲我是被他迫死的、唉、心碎了、我再也說不出怎麼了、我是永遠的不見和你再談了、祝爐、永遠康健　你的弟弟仁泰絕筆　十八年二月七日

滕兄永康當時知其態度劇變、曾反覆勸導、另一方面、某女士對滕情感尙可維持、故滕於死之一念無形中已有留戀不捨、後並仍舊通信、

我摯愛的妹、

親愛的信我已經收到了、我本想立刻回信給你的、但苦沒有空的機會、所以只好等隔一天、還請你恕我、

唉、親愛的我照你信上看起來、你家中的媽媽她仍是不覺悟的壓迫你、唉、我也知道你從這件不幸的事發生之後、直到現在長長的已有四十三天、但是這四十三天、當中不知你受着了多少的苦楚、更不知受了多少的淩辱、唉、這是都爲了我都是我所帶累你的、我是十二萬分對不起你、這罪應當都歸於我的、但恨現在我沒有力量來互助你、我更沒有方法來解除你的痛苦呀、唉、你有好的方法嗎、請告訴我、我一定盡力的去幹、只要你能離痛苦就是了、總之、我是願意受苦的、只要快活我的精神就爽快了、

唉、親愛的我、自從二月七日這件事發生之後、我的痛苦一天只有增加一天了、現在我手中的傷痕仍沒有完全痊愈、而讒言和淩辱的人反而一天多一天了、唉、這是怎麼的緣故呢、

（下略）

二月七日以後事過境遷、永康之意以乃弟之行爲究非正道、勸其斬斷情絲、但滕陷入旣深、終無實行之勇氣、反追悔已婚之失策、痛恨其髮妻、而有第二次絕命書之作、遺囑其妻子快去嫁人、並安慰其愛人、只要她臨死一見、死亦瞑目、書如後、

我最親最愛的□□

此刻我的心、是比刀割還痛呀、我因受兩方的壓迫、唉、迫得我如熱鍋上螞蟻一般呢、

㈠現在工會內發生風潮、要黨部負責解決、而黨部迫我去做宣傳工作、我因近日心亂如麻、沒有心緖去做、而他們說我「爲了愛放棄黨的工作、是不可以的、硬要我去幹」、唉……我沒法……

㈡他今日又來硬迫我、要迫我與你絕交、而我今也想不出話來回答他、只有哭、唉、……我迫得無路可走了、

㈢我因朋友告訴我、說你常常的受你媽媽責罵、我恨自沒有權力來保護你、這是我何等難過呢、

我的周女士是陳的愛人、但是現常常受父母毒打、並且迫她去死、陳他在我處哭、要我和他想一個辦法、否則將被禍都迫死了、唉、我沒有致力、去助人、只有坐在家中哭、唉、心碎了、你有好的美滿辦法嗎、請告我、請速告我、唉……我的心是說不出的難過呀、唉、祝你快樂、

三月二日

我親愛的哥哥

唉、我今日到了末日、我的末日、就是在此刻呢、唉、我自殺的動機、早已發動在心中的、但是一總沒有機會、所以我所抱主意、也不能實現呀、近日、我更覺得痛苦了、更覺得沒有生存的必要了、所以我、很決定今日自殺了、請你收到這封信的時候、我已在死的路上了、

唉、哥哥呀、我過去的種種、好如□更夢中一般的過去了、未來的日期、一定是不堪的了、因爲我一生的幸福、完全是被掛名的妻子埋沒了、因爲她住在鄉下、不知上海的苦樂、她不是同志者、我不願她配做我的妻子、但是想與她離開、有怕古式的舊禮教、要罵我沒有道德的人了、但是不離開她、我一生的幸福、是一點明亮也沒有了、所以我想到自己的前途、黑暗到極了、今生決沒有發展前途的可能了、唉、哥哥呀、一個人無論誰、覺得自己前途的黑暗、一定是不願再在世上的必要了、我何苦不如此呢、所以我覺得到了現在、是沒有生存在世的必要了、但是、我是抱這一點痛苦、作一死已了、我死之後、一切的事情、望你替我代辦、現在我、最重要的、兩件事、托在你的身上、還請你恕了我、我在九泉之下、也感恩不盡呢、㈠家中的掛名妻子、叫她快一些去嫁人、我不要她守怎麼節、況且我是被她所害死的、㈡、你無論如何、要去叫她嫁的、她嫁了之後、我家中的事、完全托在你一人的身上了、再使她不肯出嫁、你可用法律解決她的、因爲我、是爲了她死的、假使我沒有她掛名的妻子、今日決不會是自殺這件事發生的呢、

□我摯愛的妹妹、你替我常常的去安慰她、叫她不必難過、因爲她是我唯一的愛人、所以我不願她有難過兩個字藏在胸中、切不可去因難過、而使你們去爲難她、請是我做鬼也要來看你們的、最好請她到我屍邊一見、那我是很快活了、現在我心已痛極了、不能多言了、唉、祝你康健、

你的弟弟仁泰絕筆

第三次眞正自殺、即八日下午、滕之屍身昨日經檢驗後、由永康備棺收殮、暫厝□□碼頭、候船運甬安葬、

小黑沙海盜 數百人大掠

派艦前往剿捕

吳淞口外崇明縣屬小黑沙通如港、前晚七時許、突有海盜四五百人、乘坐盜船十餘艘、在該處大肆刦掠、經吳淞全國海岸巡防處無線電台接得報告、巡防處處長立派（海鴻）砲艇前往剿捕、一面報告海總部、派艦前往協助、又淞滬要塞司令部方面、以得崇明縣政府之報告、故於昨日下午一時特派獨立第一團第一營第一連連長桂實誠帶領該連兵士、乘輪前往勦捕

小書攤上看閒書

拒捕開盒砲 四五鎗打倒

流彈擊傷泥水匠

昨日上午九時三刻、戈登路捕房搜查隊派一一七號西三道捕率領五十號日三道捕二七六號及七一三號華捕、乘坐汽車、四出檢查行人、至新閘路麥特赫司脫路附近之賡慶里口、見有一衣灰色嗶嘰者、在里口小書攤上觀看閒書、形跡可疑、即下車上前檢查、□□□□出其來、急將書擲去、自身畔取出盒子砲一桿、向西狂奔、同時返身開放盒砲拒捕、逃至新閘路麥特赫司脫路附近之椿壽里、適有泥匠王阿六在里口紙紮店門首行走、被流彈擊中右手、匪至麥特赫司脫路、即折南逃入三十號格蘭納特住宅、被一一七號西捕開鎗一響擊斃、復由五十號日捕等追到、相率開槍、匪中四五槍、不能動彈、乃就擒、當時檢其身畔、得子彈三十六粒、連同盒子砲、一併帶入捕房、已傷重不能言語、下午五時許、死於巡捕醫院、至在賡慶里口擺設書攤之徐大連、亦經捕帶入捕房詰究、但旋即釋出、王阿六則送仁濟醫院醫治、尙無大礙、

光華宿舍 建築起糾葛

王省三 張壽鏞 被作頭控告

五卅案發生之後、王省三捐地數百畝、建築光華大學於大西路、王乃被推爲該校校董、並聘張壽鏞担任校長、使退出聖約翰之莘莘學子、不致失學、社會稱之、邇因建築學生寄宿舍、與作頭孫家祺發生糾葛、孫延律師在臨時法院控告王張二人、不履行契約、請求賠償損失、昨晨開庭、兩被告委任律師到案聲明合同之一造爲建築委員會、而所建築爲光華寄宿舍、並非被告個人之建築、故原告訴訟主體、實屬錯誤、況該校處于華界、即使訴案成立、亦應由華界官廳管理云云、而原告之律師則以該合同係被告簽字、被告住址係在租界、故應向法院起訴、雙方辯論後、推事諭令兩造律師退去、候以書面裁判、

刮鍋礙風水 砍傷數人

浦東白蓮涇□□□姚□□焦家宅有盲目老孀焦張氏、因常於傍晚時在大門首刮鍋、其姪焦阿炳認爲有礙風水、曾與張氏口角、乃張氏前晚又在門首刮去鍋底煙灰、適阿炳之女患病、致二人又大起衝突、而阿炳怒不可遏、竟持利斧砍傷張氏頭部、張氏之子妙生及其女與婿顧阿根等、上前幫助、亦遭阿炳砍傷頭部、旋由崗警到來、一併解送三區三分所、於昨轉解地方法院訊究、

串綁表姪 欲榨鄉人汗血錢

捆綁幽禁……騙到表兄 草屋中磋商報警拘獲

鹽城縣屬□莊邑民夏如璧、務農爲生、其子名眞邦（即小邦）、十七歲、夏之姑母適同邑薛姓、現居本埠勞勃生路北英華里、去秋夏命眞邦來滬謀生、邦乃投奔其姑婆處、以販賣蔬菜爲業、其姑婆生有兩子、一名薛寶永、一名薛□珠、年約二十餘、均遊手好閒、慣作不法之事、因悉邦父勤儉刻苦、略有積蓄、乃異想天開、於上月念七日、將邦用繩綑綁幽禁、致函邦父、僞稱邦患春溫症甚劇、請迅攜資來滬、延醫調治、邦父乃於前日來滬、詎寶永出面向夏詐邦實未患病、因被綁匪架去、來函勒索二百元、約定明日（即昨日）下午三時、在閘北交通路豐泰絲廠北首草屋中接洽、人洋兩交、夏聞言大駭、即與薛商贖票之策、夏以無此鉅款、多方籌措、僅得卅元、寶永乃請姑往與匪方磋商、遂於昨日下午三時、夏邀同住居天通庵路之同鄉吳竹如、由薛寶永伴同前往交通路草屋中、見有男子三人（即薛之羽黨）、開始磋商、結果、匪方堅執至少須五十元、時吳已潛出、密報附近淞滬保衛團第一團第一隊第一分防所、□排長、率領武裝團員到來、將該三人連同寶永、一併拘獲帶所、訊悉三人、一名朱金如、一名朱西如、一名王海峰、當將原被函解四區總署訊辦、又聞夏有一胞弟名璧卿、住閘北潭子灣、拉車爲生、據璧卿稱、邦被綁時、因抵抗曾遭毒打、遍體鱗傷云、

山頂上談判

—洽興米店主 迭接恐嚇信—

探員埋伏 開鎗追捕

索許一萬元 ……最後一函詞更凶……

本邑人姚泉根、在滬西康腦脫路五一二號開設洽興米店、上月廿六號廿一號及本月二號、連接匪黨投遞恐嚇信函三封、意圖索詐一萬元、約於先施樂園大京班及大世界共和廳等處接洽、姚即報告捕房、派人往候、並無匪黨踪跡、迨至七號、姚又接一信、內附槍彈一顆、言詞更爲激烈、限於前日上午九時至十二時、至瀏河北土山上接洽、來人須頭戴瓜皮小帽、足穿皮鞋、一手執新聞紙、一手執籐籃爲暗記、自有人來談判、

半小時接洽 ……未能解決分道而馳……

姚乃復投戈登路捕房報告、一面派其表兄馬俠照其來信所言、偕其友（保衛團員）二人、先往瀏河佈置、而捕房則派華探目毛伊文・包探吳長愷・吳春榮・高振・徐永源、於前晨九時、乘滬太長途汽車至瀏河、投報該處太倉縣瀏河鄉特種保衛團團長黃頌聲、帶領團丁十餘名、分往北土山四周埋伏、至十一時許、果有匪徒本邑人張友根、浦東人陸志良兩人、步行至山頂、向四面瞭望一過、乃招手着姚之代表馬俠趨前、陸問是否姚姓派來、馬答是、又問前日有數信曾否收到、今派汝到來有何辦法、馬謂信已收到、但姚姓久非富有者、汝等來信所索之款、未免太鉅、可否减少、如此雙方立談約有半小時之久、對於給款一層、仍未能解決、乃相約改日再談、遂分道下山、

兩人均擒獲 ……木匠承認一人所做……

其時保衛團及包探等即一湧上前拘捕、陸等知事敗露、飛奔而逃、川探手入袋、作摸取手槍狀、團丁等深恐發生危險、乃各出槍開放、未幾、該處公安局第一分局長聞警、會同大隊保衛團亦到、各舉槍射擊、並喝令停步、而張匪即跌倒於地、被探擒獲、檢查身體、並未受傷、而陸匪則仍飛奔、且跳入瀏河內越浜圖逃、其右手指已傷、卒被保衛團所獲、搜查身畔、均無手槍、遂將陸張兩匪交探帶回捕房收押、昨晨解送臨時法院、詰之張友根供稱、對於恐嚇信事、完全不知、昨日由陸邀往瀏河土山遊玩被拘、質之陸志良供稱、向業木匠、前住原告家之後面、故與原告相識、恐嚇信四封係我所寫、向姚借款、信中之子彈一粒、係前年國軍到滬時所拾得、張友根對於此事、確不知情、均係我一人所爲、求宥、推事核供、諭兩被告還押、候改期查明有無另案再訊、

外白渡橋……一人 公安旅館……四人

意圖搶刦未成

虹口捕房華探長沈崇禮、探目花友山楊成才、包探王晉綬・郭文通解世明、與二十二號西探、前日在外白渡橋查獲揚州人□老九一名、抄出手槍一支、子彈五粒、據供尙有同黨匿居福建路五七號公安旅館二十四號房間內、意圖於晚間搶刦某居戶財物等詞、該探等復往該旅館、先後拘獲同黨甬人楊阿五、汕頭人陳國才、本地女子顧愛弟（楊之姘婦）嘉善婦人沈陳氏（陳之姘婦）等四名口、在楊之衣袋內搜出手槍兩支、子彈十六粒、昨晨併解臨時法院、經推事略一質訊、諭本案改期訊理、被告等仍分別還押、

司令部布告

鎗決綁盜正犯兩名

白子剛・周玉奎

淞滬警備司令部前據市公安局呈解搶犯白子剛及嫌疑犯孔長發孔徐氏陳阿玉陳吳氏吳金氏等六名到部、業經審結、其中白子剛（卄四歲餘姚人）一名、判處死刑、特發布告、於昨日執行槍決、又綁匪周玉奎（三十七歲寧波人）一名、昨亦布告、執行槍決、

警訊

◈董家渡　浦東董家渡奚華煤棧陳桂記帳房內、前晚八時三刻、突來盜匪六人、先在帳司朱連義身畔搜去十一元、並逼索帳箱鑰匙、朱對答稍遲、致被用槍柄擊破頭部、當被刦去鈔票現洋四百零六元、銀角七十二角、又棧司沈祥書身畔刦去大洋十元、由同春堂藥店小弄內逸去、

◈新疆路　閘北新閘橋西光復路源泰米行跑街某甲、昨晚六時乘坐包車由虹口收得米款鈔洋一千餘元、歸途經新疆路德茂米店門前、突來盜匪四名、三盜持手鎗、將米款盡行刦取而逸、

士僕戀愛又一起

有國際性質 無階級主義

遣妹代嫁 姊事倭人

居住虹口老靶子路一二七號日人名泉彌吉、三十五歲、充任大達汽船機械會社社員、（俗稱跑碼頭）有一女傭、名魏秀英、十六歲、揚州人、貌頗清秀、常衣外國紅旗袍、截髮皮靴、不類傭人、自去年冬季來泉家、相處旣久、兩情脈脈、二月前兩人發生曖昧情事、事爲秀英之父魏富昌所知、乃來滬促其返揚、蓋英已許婚同邑鄉農張姓、詎英早存厭棄之心、不願嫁之、返揚後、即由鄉人調解、以英之妹代其姊字與張姓、再由日人津貼魏洋三百元了事、近魏又邀同其戚朱某、來滬四出訪女、直至昨晨十時許始在虹口公園附近相遇、逼返揚州、沿途拉扯、隨觀者甚衆、該日人覩狀、心殊不捨、追隨衆後、以觀究竟、迨至十二時半抵北車站時、相將登車就道、秀英一時情急、臥地不肯起、後爲鐵道巡警所見、將魏父女朱某及日人一併帶入旱橋鐵路警務處、由警務段長審訊、據英聲稱、與東家已訂白頭之約、吾父所要求之款、日人已允交出、但父迫不及待、定欲將我帶回、至於家中婚姻一事、因對方年幼無知、早不願意、故已經人解決、父親無非要錢而已、因其曾將大姊售與大自鳴鐘鷄妓院爲娼、至今仍未拔出火坑、我若同揚、亦必爲所賣、今我自願嫁日人、抵死不願回家、請求維持、後詢日人、因其言語不通、由英爲舌人、所述大略與英相同、段長乃命送閘北公安局五區究辦、

張子平 犯擄人案

虐待妻子欠證據 送公共捕房

少婦張阿毛、日前投法捕房報稱、婦人前嫁紹興人張子平爲妻、詎丈夫另有外遇、對待婦人如眼中之釘、鞭撻隨之、竟於前日將吾禁閉房間內、邀集多人、勒迫婦人書立離婚據、因此求請提究、捕頭准詞、立飭包探往將張拘案、昨解法公堂、捕頭稟稱、查得被告前曾在英租界犯擄人巨案、今在被告家中抄出某銀行存摺等物、請核、繼由原告投訴被丈夫凌虐情形、詰之張供、民人前在軍界辦事、解散後、挈眷來滬、實因妻子時常出外不歸、向責不理、竟於前日延律師來信、要求離婚、民人不敢將伊凌虐、求察、中西官判訊得原告所控凌虐證據不足、應即註銷、惟查被告張子平前在英租界楊樹浦地方犯擄人勒贖情事、着送英捕房訊辦、

華德路工部局西牢中 要犯奪西捕手槍暴動

死傷西印捕五名 綁匪李順清自殺

滬東華德路公共租界工部局西獄中、昨晨九時二十分、有已判處死刑之綁票匪、由西捕押往浴室沐浴、詎被奪下手槍、擊傷西捕、並擊斃印捕二人、傷印捕二人、玆將詳細情形彙錄於後、

昨晨九時二十分、西捕派脫氏往處死刑之監獄內、命數犯往浴室內沐浴、先用鑰匙將犯人五名次第由各犯之牢監內開出、擬押往浴室、當開出時、三犯人乘該西捕不備、由二犯將該捕捉住、一犯遂奪該捕腰間所備之手槍、該捕知事不妙、奮力向該犯奪回、詎知雙方正在奪槍之際、偶觸槍機、礮然一聲、彈子飛出、擦傷該西捕之頭部、手鎗遂失手、被該犯奪去、西捕知不能再與之抵抗、負痛向下逃出、報告典獄長、

時有一看獄印捕一六五號、忽聞槍聲、即前往查詢、但見有處死刑之要犯四五人、站在一處、並無人押管、擬上前詢問、執槍之一犯即向印捕一六五號轟擊一響、彈中胸部、應聲倒地、當時血如泉湧、旋即斃命、後有印捕二一號一四一號及二〇二號等聞聲、大爲駭異、知必有變、即同往槍聲起處查察、見一六五號印捕橫臥血汚中、已氣絕身死、

該印捕等見狀、正欲上前盤問此等犯人、詎料一犯又出槍向彼等亂開、三印捕均中彈倒地、該犯見已肇禍、知自已亦必不保生命、乃舉槍向自已之胸部開放一槍、應聲倒地、旋亦氣絕身死、

典獄長得報、即率領一班西捕及印捕等、前往出事之監獄、見四印捕均中彈倒臥、並見一犯亦倒臥地上、手握手鎗、已氣絕斃命、典獄長即派捕將死者車送驗屍所、一面將受傷之印捕車送工部局印捕醫院醫治、但二一號印捕因受傷過重、延至傍晚身死、

聞該奪槍之一犯、即綁馬聯甲之巨匪皖人李順清、由臨時法院判處死刑者、

車夫鬬

因爭裝食米 有二人受傷

小車夫徐妙根等一幫、專在南市洞庭山碼頭代客裝貨、劃有地段、他幫車夫、不能裝運、詎有專在楊家渡碼頭之一班場車夫、竟到洞庭山碼頭爭裝、以致小車夫恨之刺骨、昨日又以爭裝食米、大起衝突、兩造各集多人、大肆鬭毆、無如小車夫寡不敵衆、致徐妙根周玉陳三雲等三人被毆受傷、由警趕到、拘獲場車夫陳有發朱成如陳年芬張昭淸朱漢濤朱林崑王慶祥張長富等八名、帶入一區一所、因案關傷害、飭將兩造移送地方法院驗訊究辦、

保衛團隊長家盜刦

嫌疑犯二名解訊

住居滬西愚園路孫家宅現充該處保衛團隊長之李美卿家、前日下午八時三刻、突來盜匪七人、計被刦去鈔洋十元、以及金鐲金戒金圈金鎖片等飾物、約值六七百元之譜、攜贓而逸、事後由事主

三盜犯案查明

虹口捕房華探長沈崇禮、華探張玉亭謝萬方將光蕃與西探、前在威嘉路四六五號屋內拘獲匪江北人葛有如・劉五久・顧順等三名、抄出手鎗一支、子彈七粒、解由臨時法院訊供押查在案、嗣經承辦此案之中西探調査將被告等曾糾黨持械盜刦周家嘴路三三三七號錢徐氏、斐倫路一四八七號陸金道等二家財物、及圖刦麥克路一五〇號日本婦人山本家財物未成、開鎗將山本擊傷等案、遂稟明捕頭、諭飭押候查明事主再訊、

女傷妻縊

窮人大不幸

黃包車夫阜寧人周位魚、住閘北歸犖路口草舍中、妻邱氏、三十四歲、生有女孩一口、名壽華、六歲、邱氏近患癆瘵、纏綿床第、迄已三月、而家極貧寒、昨日下午三時半、周在外拉車、其女孩在門口馬路上游戲、適有某號運貨汽車疾馳而來、突將孩撞倒、傷及頭部、當時好事者匆匆至周家報告、謂孩被汽車撞倒、恐生命不保、周妻正因久病不愈、懊惱萬狀、聞此惡耗、益覺了無生趣、遂解帶懸樑自縊、迨鄰居察覺往救、則已不及、當即代報四區二分所、至肇禍之汽車夫、當時亦經警察拘入該所、押候訊究、受傷女孩送醫院醫治、

張宗昌的別動隊長

解司令部辦

最近張宗昌曾派別動隊秘密來滬、希圖與共黨在淞滬一帶擾亂、經市公安局偵緝隊拘獲自稱別動隊第一第二兩隊隊長兩人、據供僞司令係王某、昨日下午公安局已將該二人押送警備司令部訊辦、

菩薩不保佑

香爐中起火

法租界辣斐德路觀華里一號趙甫英家、因主婦信佛、故供有佛像香檯、昨晨五時許、香爐內忽然起火、嵩山□□救火會聞警到場灌救、延燒比鄰二號、旋□救熄、計焚燬□□價值、銀五百兩、

電影演員

落水遇救

昨日午後五時、某影片公司在豐林橋攝取影片、有兩演員坐於橋欄杆上、偶不謹愼、翻身落河、幸河內船隻時有往來、當經施救、得慶更生、

校長僞造圖章　有不法嫌疑　解法院訊辦

利生學校校長陳醒民、近因僞造市黨部執行委員陳德徵圖章、有不法嫌疑、爲陳根據證人朱邇廬之證言、函請公安局將陳醒民逮捕、經第三科研訊後、於昨連同證人朱邇廬、一併解送地方法院訊辦、旋經朱檢察官開庭預審一過、判令一併交保、候偵查竣案、

德人神經錯亂　龍華寺外毆丐

河南人許國漢、前在第三師當兵、去秋被裁後、即在龍華一帶作小本營生、近因生活維艱、在寺場求乞度日、前日下午五時、有德國人郭德華、（譯音）遊玩該處、許即上前乞錢、詎料該德人非但不予、即將許揮拳痛毆、至受傷、後由崗警帶回六區三所龍華分駐所、察知該德人神經錯亂、確有病狀、且在警局當衆亦將許拳頰數下、深恐出外再有滋擾行爲、立即併解市公安局第三科、轉解德領署訊辦、

電車撞死行人　罰二百元　照章撫恤

英美電車公司七五號司機通州人張小弟、本月六號上午八時四十分、駕駛二一二號第十九路無軌電車、行經愛文義路、司機不愼、將行人屈阿大撞倒、碾傷身死、新聞捕房昨將張解送臨時法院、並提起公訴、即據日證氏常供稱、家住愛文義路二四八號、是日大雨、乘坐被告所駕之電車、我與西婦菜米氏站於月台上、忽見死者從路旁穿過馬路、而中途似又欲折回、被告即停車、因天雨道路濕滑、致車仍向前冲上、撞及死者、轉撞於路旁之電桿木上等詞、又據見證西婦菜米氏證明當時情形一過、詰之被告張小弟供稱、我車經過愛文義路時、見死者似欲穿過馬路、我即鳴鈴告警、詎死者未聞、致將其撞倒、實因天雨路滑、一時未能將車停住等語、推事核供、判決張小弟處罰金二百元、其死者之撫恤金、着電車公司照章辦理、

黃紙…鐵棍　用邪術詐財

揚州人陸應才、住閘北交通路厚德里二一號、其子大春、患病已久、醫治無效、昨日下午一時餘、有一鹽城婦人王宋氏、行經其門、謂吾能包醫、不驗不受酬、陸信以爲眞、遂延之入、該婦即由囊中取出鐵棍一根、黃紙一包、先將黃紙包焚燒、繼將鐵棍向空中亂舞、口中喃喃、約十分鐘始止、遂謂陸曰、方東菩薩已來、玆將紙灰一包用冷水吞服、明日即愈、陸頗時喜形於色、與之洋兩元、不謂該婦將洋攤地怒曰、吾保爾子病愈、非十元不可、陸大驚、相與爭論、聲達戶外、適被該處崗警聞聲到來、遂將陸與該婦一併帶回五區總署、判解司法分科究辦、

形形色色

抄獲手槍

二區公安局長警昨在西林路六四號秦記成衣舖前樓抄獲手槍一支、子彈十粒、拘獲甬籍人李金福一名、即解地方法院訊辦、

女孩失踪

住居浦東家民楊廳嗎之七歲女孩木英、本月七日下午、突然失踪、楊乃要求五區黨部、代爲設法招尋、該黨部憐之、允予所請、該孩本地口音、和尙頭、圓面、外衣本廠藍條布棉袍、內着藍棉襖、花布貼肉短衫、藍條子布棉褲、足穿洋襪、舊棉鞋、有人尋獲、可送浦東南碼頭街壽興成號代轉、

姦拐母女

無錫人張細玉、五十歲、昨日午後押其妻許氏及同鄉人陳鈞生投四區公安局控稱、民妻許氏及十八歲之女兒、被陳於去年八月間姦拐來滬、匿居閘北新疆路四八六號、民日前來滬查訪、今始尋獲、但民女因患病甚重、不能到案、求訊請究、判解送法院究辦、

捲逃不實

住法租界方板橋慶餘路華里四十號之張達士、前在法公堂控妻王氏私行捲逃、訊之王氏、否認捲逃、案經論聽候查明出走實情再核在案、昨又傳訊、先由捕頭稟稱、查得王氏並無捲逃情形、請核、官向王氏曰、現今既無捲逃證據、爾可隨夫回家、王氏答、婦人之婚姻、係父母所專制許配、現今婦人既與丈夫心意不合、不願隨夫回家、求請准予離異等語、中西官判原告所控捲逃證據不足註銷、王氏交原告領去管束、

帶假鈔票

五區公安局藝品里分駐所巡官顧文濤、昨爲率警在北車站查獲私帶僞鈔票犯湖北人劉玉湧一名、在其身上抄出五元之四明銀行假鈔票三十張、一元中行假票五張、銀洋十九元、當將人證併帶回區、轉解公安局訊辦、

流氓毆警

住居浦東興當弄、現充該處更夫之揚州人石保志、前日因細故與同鄉人李保玉衝突、石之頭部被李毆傷、經三區第十七崗守望警劉古幸查見、欲將李帶區、詎有流氓山東人高鴻奎上前阻止、糾黨將警包圍、肆行毆打、致將劉警面部打腫、並將步槍奪去、幸其時該區巡長張慶豐率警巡邏而來、各流氓始行逃散、僅獲高鴻奎一名、連同原被二人、一併帶區、解市公安局訊辦、

禁孩判禁

住法租界西新橋街餘慶里十八號之許桃子、上月間、將二房東劉陳氏之八歲女孩劉招弟拐至閘北禁閉、希圖販賣、當被事主報告捕房、將許拘獲、吊出女孩、昨解法公堂、據招弟稱、許桃子前約女子出外看戲爲由、領至閘北禁閉空屋內、女子吵鬧要回家、詎許對女子云、爾如要回家、定須將爾殺死云云、詰之許桃子供、民人實領招弟出外游玩、不敢拐騙、餘供支吾、中西官判押西牢二年、女孩交原告領去、

私營煙窟

甬人邱福才、在西華德路四三四號內私設燕子窠、容留李萬炳‧王阿根‧夏英江‧袁阿寶‧吳小銘等吸鴉片煙、昨被華捕頭聞有煙與西捕派克香悉、督同中西捕往將邱等一干人拘獲、連同煙具、帶入虹口捕房、押候解究、

八個聽筒

法捕房前日先後查獲私設花會聽筒之磨坊街菜市街麥底安路陳東來陳楚清張阿炳林正樂陳正江阿榮瞿炳章陳國永等八戶、抄出花會字據及銀洋等、一併帶入捕房、昨日傳解法公堂、判陳東來罰洋七十五元、餘均罰洋五十元充公、

商場行市

釐堅拆平

▲洋釐　四月九日釐市、早平午堅、上午計爲七錢一分七釐七五、下午計七錢一分八釐、比較前日加一毫二忽半、各務用度漸動、銀行方面有所買進、外埠亦有發出、人心穩挺、票匯各款約有二百餘萬元、江南小洋加一毫、上午六錢一分半、下午忽增二釐、爲六錢一分七釐、因有人買進、廣東毫洋則跌去一釐、上午五錢八分半、下午五錢八分五釐七五、銅元突又加長二千五百文、計大盤四百十五千文、衣牌二千九百八十文、加十九文、角坯二百四十三文、貼水五十五文、

▲銀拆　昨早午二市、各銀行收數不少、匯劃收進六十萬、各莊收借二百三十萬、又貨款解一百餘萬、而華商各業解款漸漸發動、惟銀拆見平、早市轉爲九分、下午亦九分、比較前日計跌去四分、

外匯和平

昨匯豐掛牌、外匯無改、以日金減二二五、計七錢三分五、印度長半元、計一百六十七羅比、其餘皆無更動、意大利長二元、計一千一百六十七利拉、瑞士加一元、計三百三十七羅森令、大條回長、匯兌稍降、惟滬市內盤、英美日三匯均屬和平、華商以英金拋出三四萬鎊、銀行對做四五萬鎊、美金祇有少數交易、而東匯金業中曾售與三井住友正金台灣上海朝鮮等一百餘萬元、惟三井住友與安達等略有售出數十萬元、間有華商購進二三十萬元、人心平平、乃標金亦只派許之上落、迨收市比較八日、不相軒輊、

▲英匯　內盤甚平、華商稍有售出、上午七月份出價二先令六辨士六二五、進價六辨士六八七五、四月份出價六辨士三七五、進價三七五、三井出六八七五、華比進八月一萬磅、價六辨士七五、華比與匯豐對做四月一萬磅、價六辨士三七五、住友正金對做六月份一萬磅、價六辨士六二五、匯豐賣四月一萬、價六辨士三七五、東亞出六月一萬、價六辨士六二五、午收七月份出入同爲六辨士六八七五、下午華義與大通對做六月一萬、價六辨士六二五、麥加出五月一萬、價六辨士半、三菱與華比互做一萬、價六辨士半〇三一二五、收市七月出價六辨士六二五、六月份五六二五、

▲美匯　內盤仍平、六二五上落、交易寥寥、上午七月出價六十一元八七五、進價六十二元、四月出價六十一元一二五、進價六十一元四三七五、安達與華比對做六月五萬元、價六十一元八七五、午收七月出價六十一元九三七五、運通出四月五萬元、價六十一元八三七五、六月份六十一元九三七五、入價六十二元〇六二五、六月出價六十一元七五、下午七月出價六十一元八七五、入價六十二元、

▲東匯　內盤平定、上落極微、華商交易售出一百餘萬元、亦有結進二三十萬元、人氣和平、上午七月份出價七錢三分一八七五、進價七錢三分〇六二五、六月份出價七錢三分〇六二五、入價七錢二分九三七五、住友買五月五萬元、價七錢二分八一二五、三井出六月五萬元、價七錢二分九三七五、安達與浙江對做六月十萬元、價七錢二分九三七五、三井出四月五萬元、價七錢二分七五、又進五萬元、價七錢二分七五、正金買七月二三十萬元、價七錢三分、又六月五萬元、價七錢二分八一二五、下午三井台灣售出六月二三十萬元、價七錢三分、而標金以在五十六兩七八錢、收市七月份出價七錢三分一二五、入價七錢三分、六月七錢三分、進價七錢二分八七五、交易不爽、

大條回長

昨據倫敦電訊、大條銀近遠期已回長〇六二五、同計廿五辨士八一二五、（合英金二先令六辨士半）印度買進、交易甚小、市況平靜、又美銀價亦升一二五、爲五角五分八七五、英對美爲四元八角五分卅二份之三、計四元八角五分卅二份之十五、美對英未動、亦爲四元八角五分卅二份之十五、日美跌落〇六二五、計四十四元五六二五、日英六二五、計二先令六辨士一二五、倫敦先令仍爲二先令十辨士一二五、孟買升〇六二五、計四十五分路透電到、日美低落〇六二五、爲四十四元五角、日英降去〇三一二五、計一先令十辨士、又十點十五分電通社來、日美出入價均小〇六二五、計四十四元四三七五、美賣價低一二五、日英賣價亦降〇三一二五、爲一先令九辨士卅二份之卅一、至一先令十辨士〇三一二五、美賣價低一二五、計四十五元一二五、日英出入價均未更動、計一先令十辨士三一二五至一五三一二五、又下午來電、日美略加〇六二五、

標金平定

昨（九日）標金和平、外匯亦無甚大變、自早市計微數錢、英美揭佈平穩、標則小落七八錢、午時回高四五錢、開盤上買賣平常、計永亨大德成、其餘恒餘等皆有買進、福餘元興順利均有售出、價亦有買進、至後市先高漲低、復又轉穩、但不過七八錢盤旋、各號買方居多、另戶也、惟票銀行買胃不甚、價則平定、人氣亦平、茲將該市情況列后、五月份開盤三百五十六兩九錢、加六錢、大條見長、匯兌略小、惟人心尙平、毛盤由五十六兩六錢加至五十六兩七八錢、匯票六月日金三井出七左右、始見下游、安達與浙江對做六時、十點半、日金減小一二五、計七錢三分、又買遠期英金計六辨士七五、先令開出、日金減小一二五、計七三五、月日金七二九三七五、又與華比對做美金六十一元八七五、匯出三井買四月份七二八七五、計十一點光景、加至六兩六錢、復又小去二錢、往後因匯兌較近期英金六辨士三七五、正金進七月日金七三、至十一點半後、價又加起五十六兩九錢、午刻收盤五十六兩六錢、下午開盤五十六兩九錢、於是七兩一錢、以後稍有售戶、乘開盤買出三點三刻、後後七兩二錢、時因大阪匯率見大、復加數錢、爲五十六兩八九錢、英金六月份銀行對做六辨士六二五、日金台灣出七三、業中略有向購、三點以後、市面極形平靜、五月英金三菱與華比互做六辨士五〇三一二五、日金七月份向結七三一二五、六月份七三、直至四點卅分收盤、爲三百五十六兩七錢、比較前天回高四錢、查一日間最大價五十七兩一錢、最小價五十六兩二錢、相去九錢、揭價照日金改爲五十五兩八錢、上午初盤一兩〇、午時數錢、下午高兩許、登帳四月五十六兩、五月五十七兩、補水五十六兩、物品早開五十六兩八錢、午收五十六兩九錢、下午五十六兩八錢、收市五十六兩六錢、

各債回跌

續發捲煙已做現貨

昨（九日）華商證券交易所各債現貨交易又轉平淡、惟新近發行之續發捲煙庫券、初因流通於市上尙鮮、故開拍後未有做開、昨於下午開出成交一萬元、此係第一次有市、價每百元六十五元、惟仍以利約之收擴相賣買、其期貨尙無市、其他各債現貨、以九六售出較多、成交十萬〇五千元、餘如善後公債三萬一千元、續發二五庫券二萬五千元、捲煙券七千元、又整六二十元、期貨市況仍淡、惟較前稍趣、因各盤交易以初開最旺、其後漸平淡、故上午進出仍有三百萬元、而下午則不及二百萬元、計全日成交總數爲五百萬〇〇五千元、中仍以善後占額最巨、達二百〇一萬元、整六厘一百二十七萬元、續發一百〇二萬元、七長七十萬〇五千元、至各債市價情形、因市上買氣轉弱、人心亦不若前日之振作、多戶觀望、故價[illegible]、初開尙堅、繼則回降、計全日整數以降、價續發近期降下六角、餘至二元許、獨續發近期下六角、其後大票及九六降下一元七八角、其小票則陡跌二元九角、餘亦均小去半元左右、但市勢轉低降下

棉市仍平

昨（九日）紗約市、始以天氣良好而跌、但後以空頭補進及經紀買進而穩、計各月期價大六至二個磅音、利物浦棉市五月期現貨大十個磅音、十月期小‧〇五辨士、七月期小‧〇三辨士、現貨大‧〇一辨士、孟買棉市、以著名經紀人逝世而停市、本埠棉仍平、紗布交易所標棉前市各月期小去五分至一錢、後市又小一錢至二五分、各月期價如下、

四月期	三四•八〇	小	一•〇〇
五月期	三五•三五	小	一•〇〇
六月期	三五•八〇	小	一•〇〇
七月期	三五•二五	小	一•〇〇
八月期	三六•一〇	小	一•五〇
九月期	三六•二五	小	一•二五

現棉到貨計姚花四[illegible]包、通州花六百包、

紗市漸淡

昨日本埠紗市、漸趨平淡、市價亦難維持、紗布交易所十六支人標前市各月期、小去四錢至八錢、後市回好一錢至三錢、各月期價如下、

四月期	一六六•〇〇	小	•一〇
五月期	一六六•二〇	小	•一〇
六月期	一六六•三〇	小	•三〇
七月期	一六六•二〇	小	•六〇
八月期	一六六•〇〇	小	•六〇
九月期	一六六•〇〇	小	•二〇

現紗交易、共做開二千餘包、賣價日紗小去七錢五分至一兩、本紗小五錢左右、各牌紗價如下、

[illegible]

市價一覽

四月九日（星期二）市

●國外匯票　（中國銀行掛牌）[illegible]

●金市　[illegible]

●銀洋錢市　[illegible]

●各國金銀貨幣價　[illegible]

●國內匯兌　（銀行公會報告各省匯市）[illegible]

●上海華商紗布交易所　[illegible]

●上海華商證券交易所　[illegible]

●上海物品證券交易所　[illegible]

●滬南米市　[illegible]

●滬北米市　[illegible]

●大連油豆餅市　[illegible]

●紐約棉市　[illegible]

●孟買棉市　[illegible]

●利物浦棉市　[illegible]

●無錫雜糧市　[illegible]

船期

●進口輪船報告　四月九日　[illegible]

●出口輪船報告　[illegible]

▲長江班　[illegible]

▲甬波班　[illegible]

▲崇海班　[illegible]

▲定海石浦班　[illegible]

▲穿山定海班　[illegible]

▲南洋班　[illegible]

▲福州班　[illegible]

▲溫州班　[illegible]

▲北洋班　[illegible]

外洋輪船報告

▲英國倫敦班　[illegible]

▲意國里曲亞　[illegible]

▲溫哥武班　[illegible]

▲舊金山班　[illegible]

▲德國亨堡班　十九日　[illegible]

▲西雅圖班　二十六日　[illegible]

▲瓜哇班　十九日　[illegible]

▲香港小呂宋　十六日　[illegible]

▲青島大連班　[illegible]

▲神戶長崎班　[illegible]

每月租費一兩　裝費槪免

請用電灶　省儉靈便　清潔衛生　無往不利

工部局電氣處

樣子間　外灘沙遜房子　辦公處　福州路十七號

電話六六三〇一

白鳳丸

月經不調　經期不準　白帶暈眩　頭目眩冷　久不受孕　子宮虛寒　氣血兩虧

廣東種德園秘製

白鳳丸價目

一品每盒一丸洋一元
加料每盒二丸洋一元
雙料每盒四丸洋一元
單料每盒十丸洋一元
一品小丸每兩洋一元
加料小丸每兩洋五角
單料小丸每兩洋三角

總發行所　上海河南路中　廣東種德園老藥局

滬杭火車表

下行車			上行車		
北站開	上 8•19	特	上 7•25		閘口開
	上 9•15	慢	上 9•10		
	下12•40	特	下11•50		
	下 5•40	快	下 4•44		
南站開	上 8•25	特	上 7•50		杭州開
	上 9•35	慢	上 9•45		
	下12•55	特	下12•17		
	下 5•55	快	下 5•06		
松江開	上 9•34	特	上 8•44		長安開
	上11•07	慢	上11•07		
	下 2•04	特	下 1•14		
	下 7•10	快	下 6•14		
嘉善開	上10•21	特	上 9•16		硤石開
	下12•15	慢	下12•10		
	下 2•51	特	下 1•46		
	下 8•01	快	下 6•50		
嘉興開	上10•53	特	上 9•58		嘉興開
	下12•52	慢	下 1•02		
	下 3•23	特	下 2•28		
	下 8•35	快	下 7•38		
硤石開	上11•27	特	上10•22		嘉善開
	下 1•45	慢	下 1•32		
	下 3•57	特	下 2•52		
	下 4•13	快	下 8•02		
長安開	下12•03	特	上11•12		松江開
	下 2•36	慢	下 2•46		
	下 4•33	特	下 3•43		
	下 9•53	快	下 8•56		
杭州開	下 1•00	特	下12•15		南站到
	下 4•01	慢	下 4•10		
	下 5•30	特	下 4•45		
	下11•04	快	下10•05		
閘口到	下 1•15	特	下12•30		北站到
	下 4•25	慢	下 4•30		
	下 5•45	特	下 5•00		
	下11•20	快	下10•20		

血管是梅毒的巢穴

梅毒潛伏體內‧乘時發作‧春天草木萌動‧大肆活動‧血管中之毒菌‧由橫痃下疳等局部創爛‧而毒侵筋骨‧以致殘廢‧

哈蘭士內服六零六

能根本殺絕血管中之毒菌‧劇減梅毒之巢穴‧試服一瓶‧以後不論新久梅毒‧立見痊愈‧從此永遠斷根‧終身不發‧

價目　內服六〇六每瓶洋二元七角半　外搽六〇六每匣一元四角

上海四馬路太和藥房發行　各省各埠大藥房均有出售

今日戲目　常年義務送登

◘電影◘

戲院	地址	片名	時間
夏令配克	靜安寺路卡德路口	天理勝強權	二時半　五時半
卡爾登	靜安寺路派克路口	巴黎艷裝	二時　五時半　九時一刻
光陸	博物院路	巴黎艷裝	二時　五時半　九時一刻
愛普廬	北四川路	好漢	二時　五時半　九時一刻
大光明	靜安寺路	貧富階級	二時半　三時半　九時一刻
奧迪安	北四川路	羅斯福戰史	二時半　五時半　九時一刻
好來塢	海寧路乍浦路	情血	二時半至十一時連映不停
北京	北京路貴州路	情海波瀾	二時　五時半　九時一刻
武昌	東武昌路	巾幗英雄	三時　七時　九時半
通俗	大東門南小南門北	石室奇冤	二時半　七時　九時
上海	北四川路	神女艷舞	三時　五時半　九時一刻
東海	東西華德路茂海路	情海孽障	三時　七時半　九時一刻
東華	法租界貝勒路	情人之走狗	五時半　九時一刻
東南	民國路	法宮秘史	三時　五時半　九時一刻
共和	西門外方斜路	拿破崙	三時　七時半　九時半
百星	老北門	萬里尋郎	二時　五時半　九時一刻
中華	吉祥街	機械人	三時　七時　九時
奧飛姆	曹家渡	小霸王	二時　三時　六時半　八時
中央	六馬路	九曲樓	三時　五時半　九時一刻
新中央	海寧路	離婚	
萬國	虹口	荒唐將軍	三時　七時　九時
卡德	卡德路	勇孝子	三時　七時　九時
世界	閘北	紅蓮寺	二時　六時　八時
恩派亞	法租界	凡爾登大戰	三時　五時半　九時一刻

◘舞臺劇◘

戲院	地址	戲目	演員
共舞台	法租界	夜戲　二本武則天	蓋叫天 白牡丹 陳佩卿
大舞台	三馬路	夜戲　金針刺蟒　虹霓關	尙小雲 楊[illegible] 小翠花 金少山
第一	四馬路	可憐黃慧如	劉筱衡 [illegible] 王廷
上海舞臺	四馬路	夜戲　十一本 十二本 金臺　寶扇恨	張如庭 趙如泉 趙君玉 郭寶華
更新舞台	開封路	夜戲　小梁王　天上斗牛宮	王虎辰 何玉鳳 白鳳英 [illegible]

No. 552, THE EASTERN TIMES PHOTO SUPPLEMENT PUBLISHED WEDNESDAY & SUNDAY.

十八年四月十日 APR. 10, 1929.
每逢星期三星期日隨時報附送
第五百五十二號

時報畫報

徵求國際國家地方社會紀事，名人，閨秀，科學，體育，遊藝，時裝，美術，考古，遊覽，古跡，名勝，風俗，人種，動植物以及種種珍奇特異照片，凡足以增閱者之興趣者，本報異常歡迎，酬金從優，如有必須寄回之照片，請於背後寫明住址，以便檢還

文藝女校畢業生宓畏貞女士

Miss Mi Wei-cheng, a brilliant student of the Literary College.

此片英文名稱為 "Million Dollar Scene" 百萬金之風景片為美洲加省名勝在蒙投賽波雪羅塢該地為全省教育機關聚大會之場所也（鮑九思贈）

The scenery in "The Million Dollar Scene" is taken in California a noted place for its landscape, where the educational Confrence is generally held.

北平附同隊球隊隊長何予博女士（宗惟賡）

Miss Ho Yu Po, the Captain of Pu Don Volley Ball Team Peiping.

閨秀石萬能女士（翁佐清贈）

Miss Shih Wan Neng.

崇德女校甲組籃球隊隊長李逐銀（張有德）

The Captain of the Basket Ball Team A of Chung Te Girl School.

中南初小高材生彭玉燕女士

Miss Peng Yu Yin, a student of Chun Nan Primary School.

程曉慈之女公子

Mrs. Tai Cheng Chuau Tzu's daughter.

(上)興安札薩克圖旗之蒙古富族　(中)興安洮兒河岸之木材堆積狀況　(下)興安札薩克圖旗之馬羣

(上)The rich family of Cha Sa Ke Tu Banner.
(中)Hsing An. Heaps of lumber along the bank of Tao'Er River.
(下) A herd of horses of Cha Sa Ke Tu Banner men.

珠江一瞥（藍光贈）

A general view of Chu Kiang.

美洲加省大學學生會國外代表凡二十七國計五十三大學共四百十人中國代表為朱筆初•鮑九思•周元成•黃汝光•趙伯喜•徐錫良•李崇伸•黃啓禧•聶森•何禮均•持國旗者為黃啓禧及鮑九思

The forign delegates of the Student Union of Universities in Califonia, America are 410 in number which are elected among 53 universities of 27 different nations. Chinese delegates are Messrs. Chu Pe Chu, Pao Chiu Szu, Chow Chih Cheng, Wang Ju Kuang, Chao Pe Hsi, Su Si Liang, Le Chung Shen, Wang Chi Hsi, Nge Sun and Ho Li Chun. (Mr. Wang Chi Hsi (right) and Mr. Pao Chin Szu (left) each holds. a chinese flag.

朱筆初君北大文科畢業美國加省大學教育碩士曾任美洲華僑對日外交後援總會常務總幹事等職

Mr. Chu Pe Chu was a graduate of Peiping University and was conferred the title of M. A. in Califonia University, America. He had been the chairman of the Standing Committee of Chinese Arti-Japanese Association.

哈爾濱同樂舞台被焚損失二十萬元以上（王岐山）

A big fire broke out in " Dong Loh Theatre, Harbin, and its loss was over $200000

杭州黃包車與汽車夫起糾紛而自由車仍往來自由　圖為黃涵芬夫人余雪芬女士乘車至西湖攝影

The struggle between ricksha coolies and automobile chauffeurs did not affect the bicycles. The picture shows Mrs. Wang Shu Feng was taking a stroll along the West Lake by bicycles.

毘陵之雪（二）（吳駿）　The snow scenery in Pe Ling (2)

毘陵之雪（一）（吳駿）　The snow scenery in Pe Ling. (1)

蘇州樂羣社幹事殷新甫之女公子（吳佐臣）

The daughter of Mr. Yin Sin Fu, who is the manager of "Loh Chun Sheh" Soochow.

雲飛汽車公司
日夜出租
普通電話西一八一九
自動電話三零一八九
念分鐘〇一元〇
每句鐘〇三元〇
南市電話一一二號

補習德文
某君精通德文法新穎取費從廉有志補習者請至西藏路九江路口平樂里九十八號與方順梅君接洽

男女歐美服裝專家
結婚禮服出租
亨利洋服公司
西華德路七號天潼路口
第一支號在南京路黃浦灘口沙遜房子二部電燈處間壁
第二支號中國青年會
第三支號靜安寺路萬國青年會
HENRY THE TAILOR

首都電燈廠長陸富如之女公子陸麗蘭女士（吳凌波）

Miss Lu Li Lan, daughter of Mr. Lu Fu Ju, who is the manager of the Electric Plant Nanking.

杭州女子中學高材生陳萱女士（尹耀明）

Miss Chen Hsuan, a brilliant student of Hangchow Girls Academy.

翰美女中畢業生屠巧鈴女士（g）

Miss Tu cheu Ling, a graduate of Han Ma girls Academy.

婦人司密司假裝男子冒稱巴克大佐與另一女子結婚並同居六年始無覺入獄現刑期滿而後穗着婦人服矣

.Mrs. Barker" who for 6 years lived in marriage with "Colonel Barker", the woman who was disguised as a man.
"Colonel Barker' (now revealed as Mrs Valerie Smith) leaves prison once more dressed in women's clothes.

此船爲電力發動機件駛行極速在萊卜集
會場曾載不少尋玩風景之遊人

At the Leipzig Fair. This boat Collected many sight-seers. With the aid of a levermovement power is transmitted to a screw which drives the boat forward at a good speed.

鄧麗明女士之男裝　（王光星）

Miss Teng Li Min in man's attire.

黃蕙如女士之故鄉湖州霸王門　（孫大德）

The Pa Wang Men. Hu-chow, is the native land of Miss Wang Wei Ju.

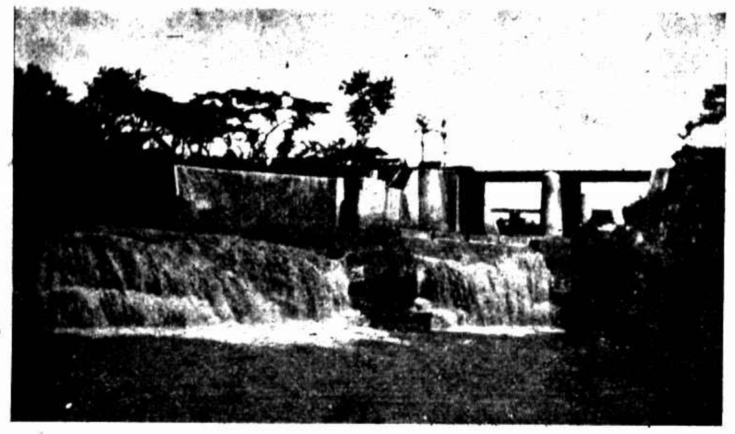

爪哇風景　（謝日光）

The scenery in Java

㊨鄧麗明女士㊧鄧蓮僊女士　（王光星）

Miss Teng Li Min (right) and Miss Teng Lien Sien (left)

廈門集美學校之幼稚師範及幼稚院該校爲閩南富紳陳嘉庚陳敬賢昆仲捐資創辦者　（范曉六）

The Normal Kindergarten and the Kindergarten of Tsi Mi School in Amoy are created by the rich gentry Cheng Chia Keng brothers.

墜騎前後

韋廉士紅色補丸曾兩次出此警官於疾病

孔君雲生歷任南昌府鄱陽景德鎮等處警官久爲江西警界之聞人彼曾兩次爲病魔所困均由服用韋廉士紅色補丸而獲愈茲將孔君來書歷述其經過之情形刊佈如次「鄙人在任鄱陽警職時因剿匪冬防過勞遂致血虧心跳目眩頭暈肢戰身疲胃呆足痛百藥無効直至服用韋廉士紅色補丸方始告痊又在景德鎮警職時因都樂兩帮械鬭乘馬督警彈壓偶一不愼中途墜地抬回後即覺腰腿受傷骨肉疼痛夜眠不安飲食難進終且變成痔血吐血重症骨瘦如柴精神昏憒以爲仙方莫治矣後憶及在鄱陽服用韋廉士紅色補丸之効乃復購而服之未及一月諸症若失今則體氣復元神精比前更好該丸眞全球無匹之妙藥也」韋廉士醫生紅色補丸爲世界馳名補血補腦之聖藥其功無分男女老幼均一樣神効價目每一瓶大洋一元五角每六瓶八元遠東總發行韋廉士醫藥局上海江西路六十號各藥均有出售或直向本局函購郵力不取郵票收用

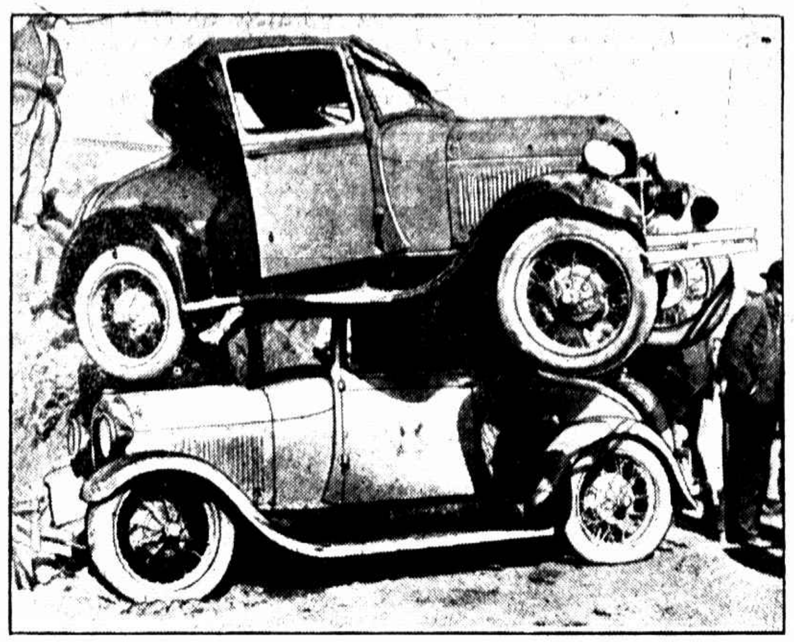

美洲加省有汽車相撞以致二車重疊者

Automobile collisions are part of the order of the day but it is rarely that it goes so far as it recently did in North Carolina, where one car landed on the roof of another.

印度土納克搭變亂後當局將甘地申禁錮革
命黨員焚燬進口之棉貨物乃得保釋

In Calcutta after some disturbances the authorities recently arrested Ghandi in the center. The nationalists burned some imported cotton stuffs. The great Indian leader was released on boil.

林特勃夫與其夫人同乘飛機此次機輪受傷第一次遇險

Charles Lindbergh flew as know recently together with his fiance, Miss Anne Morrow, and he had at the same time his first flying-accident, the aeroplane lost one wheel and was smashed on landing.

美國著名之亞克司與開發力兩大學之划舟比
賽即將舉行今年尚有女子足球比賽

The universities of Oxford and Cambridge which rowing match will take place in the near future, also arrange a Hockey match between the female students. The last days heat over England has been favourable to sport in a high degree.

治愈她母親宿疾

她的母親、素患氣喘咳嗽、當此春令、宿疾復發、她打聽得虎標八卦丹能治此症、試服之後、病果全愈、

虎標八卦丹主治

嵐瘴痧症　感冒風寒　頭痛眩暈　胸膈飽滯
寒熱交作　猝然仆倒　中風中痰　一切咳嗽
時行疫毒　傷寒中暑　霍亂吐瀉　心氣腹痛
跌打刀傷　手足腫痛　無名腫痛　遠年腳疤

總發行上海虎標永安堂北四川路八十九號
永安先施新新各大公司五洲中法中西
太和各大藥房及各煙紙店均有出售